EL DIARIO PALENTINO

N.º REFUNDIDO 6.428

Fundado en 1882 y 1890

TELEFONOS
1353 REDACCIÓN
1526 IMPRENTA
2006 ADMINISTRACIÓN

EL DIA DE PALENCIA

Depósito Legal P—2—1958

DIRECCIONES
DIRECCIÓN Y TALLERES: MAYOR, 99
APARTADO DE CORREOS, 17

VIERNES 22 DICIEMBRE 1961

EDICION SIETE TARDE
1'50 pts.

La princesa Paola espera la "cigüeña"

Bruselas, 22.—La princesa Paola, esposa del príncipe Alberto de Bélgica, espera un hijo para finales de mayo o principios de junio, según se ha anunciado hoy oficialmente.

La princesa Paola tiene un niño de veinte meses.—Efe.

Completo acuerdo en Bermuda entre Kennedy y Macmillan

"Sobre todos los temas abordados"

Hoy tratarán de las cuestiones de Berlín, Goa, pruebas nucleares y Mercado Común Europeo

Hamilton (Bermuda), 22.—El presidente de los Estados Unidos, Kennedy, y el primer ministro británico, Mac Millan, han celebrado una conferencia de cinco horas de duración, en la que trataron sobre el problema de Berlín, el Congo y cuestiones de energía nuclear, incluídas las recientes pruebas atómicas soviéticas —según ha manifestado un portavoz oficial de la conferencia anglo-norteamericana.

El representante añadió que ambos estadistas habían tenido un cambio de impresiones preliminar sobre los principales problemas que acucian al mundo en la hora presente, tales como Berlín, el Congo y las cuestiones nucleares.

El portavoz agregó igualmente que se «había llegado a un completo acuerdo sobre todos los temas tratados».

El secretario de prensa de la Casa Blanca, Pierre Salinger, dijo que las conversaciones que el presidente de los Estados Unidos y el jefe del Gobierno inglés habían mantenido, en cuanto concierne a los asuntos nucleares, no atañe a las políticas respectivas de ambos Gobiernos, sino que ha constituido una exposición de los hechos, de las recientes pruebas soviéticas, formulados por los técnicos.—Efe.

Hamilton (Bermuda), 22.—La situación en Berlín y los problemas relativos a las pruebas nucleares se espera sean hoy los principales temas de las conversaciones entre el presidente Kennedy y el primer ministro británico Harold Mac Millan. Otras cuestiones que probablemente serán discutidas son las cuestiones de Goa y del mercado común europeo.

Durante las cinco horas de discusión de ayer, los dos estadistas «llegaron a un completo acuerdo» sobre los importantes problemas que trataron en sus conversaciones, según informaron los portavoces. Las largas conversaciones solamente fueron interrumpidas para tomar el te, momento que aprovechó Kennedy para hacer una llamada a Palm Beach y enterarse de cómo se encontraba su padre.—Efe.

Franco, su esposa y sus hijos presidieron el festival taurino a beneficio de la Campaña de Navidad

El Pardo (Madrid), 21. — Su Excelencia el Jefe del Estado ha presidido, acompañado de su esposa y de los Marqueses de Villaverde, el festival benéfico taurino organizado por la Excma. Sra. Doña Carmen Polo de Franco, a beneficio de la campaña pro vivienda del necesitado.

Se lidiaron seis novillos de la ganadería de doña Eusebia Galache de Cobaleda, que resultaron buenos. Lleno completo.

Los rejoneadores Fermín Bohorquez y Alvaro Domecq I, cortaron cada uno dos orejas de sus respectivos novillos.

En lidia ordinario, El Litri cortó dos orejas en su primero y dos orejas y el rabo, en el otro. Manolo «El Cordobés», las dos orejas a su primero y escuchó un aviso en el último. «El Cordobés» sufrió varios achuchones, sin consecuencias. — Cifra.

Lotería de Navidad

El "Gordo" está repartido por numerosas provincias e incluso pasa la frontera francesa

La serie "de Sevilla" se fue íntegra a Huelva a las oficinas de la Tabacalera

Madrid, 22.—Una serie del "Gordo" ha sido vendida en al Administración número 45, de la Puerta del Sol. Dicha serie fué despachada durante los diez primeros días de agosto último. Doña Carmen Galvez de Fablos, que regenta dicha Administración, ha manifestado que cree que el número está muy repartido y que ha sido vendido en décimos sueltos en las puertas del "Metro" por expendedores ambulantes.

UN PASEO INUTIL DE LOS PERIODISTAS

Madrid, 22.—Poco después de las diez y media de la mañana se recibió una llamada telefónica en la Administración de Lotería número 45 para decir que el "Gordo" había correspondido a un inquilino del paseo del Doctor Esquerdo, núm. 6.

Inmediatamente los periodistas se trasladaron a dicha dirección, pero el portero de la finca aseguró que nada sabía sobre el particular. No obstante, para mayor seguridad, amablemente accedió a ir llamando por el teléfono interior a todos los vecinos para saber si alguno había telefoneado a la Administración y le habían correspondido el primer premio. Las gestiones resultaron infructuosas, pues todos negaron o, al menos no quisieron decirlo. Los informadores realizaron luego algunas gestiones por los establecimientos y casas próximas, asimismo sin resultado alguno.—Cifra.

LA SERIE DE "LA PAJARITA" SE VENDIO EN NOVIEMBRE

Madrid, 22.—La Lotería número 22 "La Pajarita", de la Puerta del Sol, que regenta doña Luisa Valdés Marcel, estuvo cerrada hasta casi las once de la mañana. La hija de la dueña, doña Luisa Juste, a esa hora, abrió el establecimiento e informó a los periodistas acerca de los números vendidos en esta Administración.

LA SERIE VENDIDA EN LA JUNQUERA

La Junquera, 22.—La serie del número 24.964, premiado con el "Gordo", que ha sido vendida en esta población, tuvo entrada en la Administración de Loterías de los límites, el día 30 de octubre. Allí recuerdan que, aproximadamente, se vendió a mediados de noviembre, pero a causa del tiempo transcurrido, no pueden precisar si fué expendida entera o por décimos. Hasta el momento no se ha presentado en dicha Administración ninguna persona en relación con esta serie del "Gordo" y se ignora por completo quiénes pueden ser los poseedores.—Cifra.

UNA SERIE DEL «GORDO» VENDIDA EN BARCELONA

Barcelona, 22.—Con la expectación de todos los años, los barceloneses están pendientes en la mañana de hoy del sorteo extraordinario de Navidad.

Aunque los modernos medios de difusión permiten seguir las incidencias de la Casa de la Moneda desde los propios hogares, numerosísimos grupos se hallan congregados ante las Administraciones de Lotería, Bancos, Emisoras de radio, etc., que dan cuenta por medio de grandes pizarras de los números agraciados. Las Ramblas registran con tal motivo, especial animación, así como otros sectores céntricos de la ciudad.

Los periodistas se congregaron, como es tradicional, en los locales de la Asociación de la Prensa, atentos al receptor que difunde los resultados del sorteo.

El «Gordo» de este año, muy madrugador, se hizo público a las diez menos cuarto. Poco después se supo que una serie —treinta millones de pesetas— había correspondido a Barcelona. Hace cerca de dos lustros que el «Gordo» brillaba por su ausencia en la ciudad, por lo que la noticia ha causado general beneplácito. Precisamente en este sorteo juega Barcelona la cifra de 316 millones de pesetas, con cuarenta millones más sobre 1960 y los barceloneses confían que la suerte no les sea tan esquiva como años anteriores. A través del Negociado de Loterías de la Delegación de Hacienda, se ha sabido que la serie del 24.964 había sido expedido por la Administración número 28, de la Plaza de Palacio, que regenta doña Emilia García Catalán.

Los informadores se trasladaron rápidamente a la Administración, donde doña Emilia les informó de que también en el pasado sorteo del 5 de octubre, distribuyó seis millones de pesetas; hace dos años del segundo de Navidad, y el primero del sorteo del Niño hace tres años, además de otros premios de menor cuantía. La serie del 24.964 la recibió de Hacienda el 17 de noviembre y recuerda que se vendió en seguida. Sin embargo, ignora quienes son los poseedores. Transcurrida una hora después de hacerse público el premio, sólo una voz femenina llamo a la Administración para confirmar el número, pero colgó en seguida el auricular después de decir «¡Qué buena suerte!»

DE SEVILLA SE FUE A HUELVA UNA SERIE DEL "GORDO"

Huelva, 22.—Una serie del "Gordo" se encuentra en Huelva. Fué adquirida en Sevilla, en la calle de Sagasta el día 2 del presente mes de diciembre y está muy repartida en la representación de la Tabacalera. Trajo el billete don Antonio Rodríguez González, empleado de dicha empresa, por encargo del apoderado de la misma, don Leopoldo Barona Mesa. Los empleados de dicha representación, don Juan Rebollo Jiménez y don José Sánchez Hermosilla, llevan participaciones importantes. El primero posee un décimo entero y el segundo un décimo del que ha dado participaciones a don Antonio Rodríguez González y a don Alberto García de Madre. Otro décimo lo lleva don Antonio Blanco Arriesgado, quien lo ha repartido entre sus parientes y amigos, reservándose él 125 pesetas. Otro décimo se lo repartieron Pedro Toronjo Cerrejón, que lleva cien pesetas; Urbano Hernández Ruiz, cien pesetas y Pedro Rodríguez Rebollo, doscientas. Otro lo lleva don Leopoldo Barona, alto empleado de la Tabacalera, que juega trescientas pesetas y ha repartido cien entre sus hermanos.

En las oficinas de la representación de la Tabacalera, todo es júbilo. Los

(Continúa en cuarta página)

PREMIOS MAYORES

Madrid, 22 — El sorteo de Navidad, que acaba de celebrarse, ha constado de ocho series de 60.000 billetes cada una, al precio de 4.000 pesetas el billete, divididos en décimos de 400 pesetas, distribuyéndose 165.816.000 pesetas en 9.561 premios para cada serie, o sea un total de 663.264.000 pesetas.

Premiado con 30 millones de ptas.

24.964

SEVILLA, MADRID (2), POZOBLANCO, LINARES, BARCELONA, LA JUNQUERA Y LOGROÑO

Premiado con 15 millones de ptas.

53.287

MADRID

Premiado con 7.500.000 pesetas

47.913

MADRID

Premiado con 5 millones de ptas.

21.516

MADRID (5), BARCELONA, SAMA DE LANGREO, TENERIFE

Premiado con 1.500.00 de pesetas

51.557

BARCELONA

Premiados con 750.000 pesetas

55.519
BARCELONA

438
CORUÑA, CANILLAS, SEVILLA, MADRID (4), BARCELONA

Premiados con 600.000 pesetas

47.786
MADRID

19.549
VALENCIA, BARCELONA (2), MADRID, ALCIRA (4)

34.363
MADRID

52.582
MADRID

Premiados con 500.000 pesetas

20.789
MURCIA

46.394
MADRID

9.190
BARCELONA

21.283
MADRID (2), LA BAÑEZA, GUECHO, LAS ARENAS, CIUDAD RODRIGO, BILBAO, BARCELONA, VALENCIA

56. 438
BARCELONA

5.220
CEUTA, MADRID (5), BILBAO, CASTELLON

Premiados con 300.000 pesetas

7.111
LAS PALMAS

57.611
MADRID

11.124
CADIZ, OVIEDO, MADRID (3), MALAGA, VALENCIA

31.513
VERA (2), GARRUCHA (2), TEMBLEQUE (4)

54.700
MADRID

28.085
MADRID

53.753
MADRID

18.935
VALENCIA

EL DOLOR SE DERRUMBO POR SEGUNDA VEZ SOBRE SEVILLA

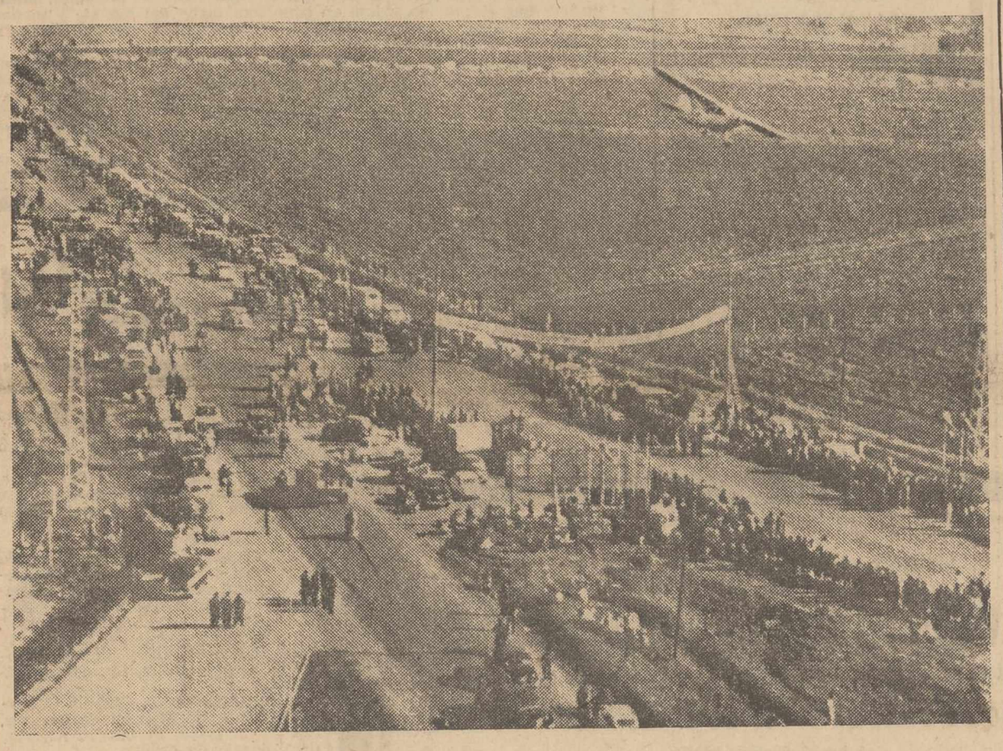

He aquí el prólogo de ese segundo capítulo luctuoso que se ha escrito sobre la morena y clara ciudad de Sevilla.

La muchedumbre se dispone a recibir la caravana de la «Operación Clavel», que es como un mensaje de afecto hondo y sincero de toda España para la ciudad del Guadalquivir. La muchedumbre espera, para recibir el homenaje de toda la Patria, que se ha identificado con el dolor de la ciudad de la Giralda... En la caravana de la «Operación Clavel» va la ayuda moral y material para las familias sevillanas afectadas por el desbordamiento de las aguas del Tamarguillo.

Y en el cielo, zigzagueando, la silueta grácil de la avioneta.

Nadie podía esperar que el dolor volviese a clavar su dentellada en la Sevilla de la Torre del Oro. Sin embargo, el dolor volvió a cebarse en la bella capital andaluza. La avioneta vuela segura y señera, orgullosa de su misión y su mensaje.

...Pero el dolor —ya lo hemos dicho— estaba en acecho.

Y fué la presencia de un cable en el espacio, contra el que infortunadamente fué a engancharse el aparato, que así quedó abatido, llevando por delante la esperanza, la alegría y la vida de un manojo de sevillanos.

La foto recoge el vuelo de la avioneta, momentos antes de engancharse en el cable.

Colaboradores de DIARIO-DIA

LA BIOGRAFIA

Por JOSE DE ARTECHE

«¿Recordáis aquella página de Boris Pasternak en su «El Doctor Jivago», aquel momento en que Youri Andreievich Jivago, el personaje central de la novela, atraviesa Moscú de noche y observa que la llama de una vela dibuja temblorosa un círculo, como una mirilla, en el vidrio helado de una ventana? Youri sólo ve el círculo de luz y no lo que a través del mismo puede contemplarse. Pero la vela ardiendo en la noche gélida le impresiona profundamente. Más tarde, Youri, en su retiro de los Urales, dedicará una de sus poesías —«La noche de invierno»— a aquel vacilante resplandor entrevisto entre remolinos de nieve.

Una biografía es algo así como la trémula luz de una vela acercada en medio de la fría oscuridad a un rostro implorante. Todos los rostros humanos, si bien se considera, tienen algo de implorantes.

Esto nos puede también llevar a considerar que ningún hombre combate solo en la vida, que todos los hombres luchan rodeados de amigos o de adversarios.

Vuelvo, sin embargo, al símil de la vela que conmoviera a Boris Pasternak en la noche moscovita, para deducir que lo más que puede aspirar un biógrafo, cronista de un trayecto vital, es a encender una luz débil e intermitente para ayudar —sólo ayudar— a comprender los más profundos móviles de una existencia.

Y asimismo, junto a la existencia personal concreta, referida al personaje elegido por el autor, la época de ese mismo personaje aviejándose colectivamente al par.

En Proust y su «Temps retrouvé» está, maravillosamente, el lento madurar de los personajes y el envejecimiento de la época que los contiene.

Lo individual no se opone a lo universal: al contrario, lo individual condiciona lo universal.

Cuando el biógrafo, con asiduo y humilde amor, se inclina ante su personaje de biografía, éste va descubriéndole en silenciosos pero fulgurantes destellos los más inesperados pero lógicos atisbos acerca de su misterio íntimo. Pero para conseguir ésto es necesario algo así como desprenderse de la propia personalidad, tratar de vivir lo más intensamente posible dentro de la persona del biografiado.

Nunca presentaremos demasiada atención al hombre. La atención, hermana de la humildad, es un valor esencial en biografía. Cuando se vive en comunión con un hombre, éste, al cabo de los meses, termina por hablar a su biógrafo, que lo siente latiendo vivo a su propio lado.

Estar escribiendo una biografía es algo así como saberse acompañado por amigos invisibles dispuestos a verterse al oído secretos entrañables.

El escritor que pasa de largo o que incurre en el gran crimen de la indiferencia será siempre un incapaz de la biografía.

Comenzar una biografía con una idea preconcebida acerca del personaje que se pretende retratar, es también una forma de traición, por lo menos una traición inicial. Porque el hombre, un ser desconcertante, derriba pronto las estructuras prefabricadas. «Etiquetar, clasificar un ser humano es una forma de impiedad», escribió certeramente Simone Weil. Un hombre conduce siempre a donde él va, no adonde el biógrafo desea conducirle.

Porque, además, en definitiva, es menester ir siempre a lo esencial, e importa mucho más pintar el alma que pintar el cuerpo que el alma sustenta.

No obstante, a última hora, el biógrafo sabe bien que toda biografía es un fracaso. Y lo es porque el juicio definitivo de una vida está vedado al hombre y sólo pertenece a Dios que colocó su sello en todas las frentes.

POLITICA SOCIAL ESPAÑOLA

600 millones de pesetas para atender a los ancianos desamparados no comprendidos en el Subsidio de Vejez

Incremento en el volumen de empleo en relación con Enero último

Madrid, 22. — Se ha reunido esta mañana el Consejo de Administración del Instituto Nacional de Previsión.

El presidente, señor Labadíe Otermín, pronunció unas palabras para destacar el interés del orden del día y señaló la importancia que entraña el nuevo sistema que se implantará a partir del año próximo, mediante el cual los pensionistas del Subsidio de Vejez percibirán sus pensiones mucho más cómodamente que hasta ahora, ya que se les dotará de un talonario de cheques que podrán hacer efectivo durante el año, en cualquier agencia bancaria o en las oficinas del Instituto Nacional de Previsión. Este subsidio, dijo el señor Labadíe, ha quedado sensiblemente batido por diversas causas. Actualizadas ahora, con un sentido dinámico las pensiones de las clases pasivas del Estado por acuerdo de las Cortes y creado asimismo por el Gobierno un Fondo Asistencial de seiscientos millones de pesetas para atender a los ancianos desamparados no comprendidos en el Subsidio de Vejez, creemos llegado el momento de que se proporcionen al Instituto Nacional de Previsión los medios necesarios para abordar la actualización que suponen el 50 por 100 de la población mayor de sesenta y cinco años, y que han quedado desfasadas en relación al actual nivel de vida. Con ello se complementaría en el campo de la seguridad social la acertada política de atención a la vejez emprendida por nuestro Gobierno y que responde a una elemental exigencia de justicia con los hombres que si en un momento sirvieron a la prosperidad general de la Patria con su esfuerzo y su trabajo, hoy deben gozar del premio de un merecido descanso, no perturbado, en lo que la sociedad pueda, por preocupaciones ni estrecheces económicas.

El delegado general, don Licinio de la Fuente, hizo un documentado informe sobre las disposiciones referentes a la seguridad social y los acuerdos y actos del Instituto desde el último Consejo y destacó las normas para desarrollo de la Ley de Desempleo, el comienzo de las actividades de la Mutualidad Agraria, el desarrollo del plan de instalaciones y el nuevo procedimiento de pago de pensiones por cheque. Analizó después la coyuntura económica y puso de relieve el incremento en el desarrollo de la actividad económica, especialmente en los últimos meses, siendo probable que el resultado final del año suponga un incremento en el volumen de empleo de un tres por ciento en relación con los datos de enero. Señaló el señor De la Fuente que cada vez se alejan más entre sí los conceptos de salarios reales y salarios de cotización por aumentos de emolumentos que las empresas hacen fuera del salario de cotización. Esto, naturalmente, repercute en la situación financiera de los seguros y, sobre todo, en la cuantía de las prestaciones que pueden concederse a los trabajadores.

Dijo por último el delegado general que los datos conocidos del balance, ponen de manifiesto la repercusión del cambio de signo en el desarrollo económico y que se traducen en incrementos de recaudación por encima de las revistas que suponen un aumento del diez por ciento sobre la recaudación del ejercicio anterior, no obstante mantenerse las mismas cuotas. Aun con el previsto aumento de prestaciones, la liquidación general será favorable.—Cifra.

Kennedy y su esposa en Bogotá

BOGOTA.—En el curso de su viaje por Sudamérica, ha llegado el domingo a Bogotá el presidente Kennedy, acompañado de su esposa. La foto nos ofrece el entusiástico recibimiento de que fueron objeto. A la izquierda de la señora Kennedy el presidente colombiano Lleras y a la derecha la señora Lleras.—(FOTO EUROPA PRESS)

M.C.D.2022

PALENCIA AL DIA

La zarabanda de los millones

Terminó la zarabanda de los millones. El canturreo de los peques de San Ildefonso llenó el ambiente mañanero de expectación y de esperanzas.

Pronto se disiparon unos y otras.

La ilusión de los palentinos duró menos que un globo en las garras de un gato. Exactamente unos 50 minutos; lo que tardó en salir el «gordo» y decirnos ¡adiós, muy buenas!

El anecdotario lotero empezó a circular:

—Este año, a Sevilla le toca «todo». (Sevilla ha sido una de las ciudades agraciadas con el primer premio, aunque nada prácticamente risueño le haya supuesto al parecer a la bella y hoy atribulada ciudad de la Giralda esto, puesto que la serie agraciada, aunque adquirida en Sevilla, se marchó y benefició a Huelva).

—Ha sido una película de sorteo sin «suspense». La incógnita del misterio se disipó nada más empezar. Y no hubo emoción.

—¡Vaya número más raro el del «gordo»; —comentaba una mujeruca no muy versada en estos negocios loteros—. Un 3 seguido de siete ceros. ¡Ni regalado quería yo a este 30.000.000!

Es todo lo que dió de sí para los palentinos la tradicional Lotería de Navidad. Pasó sin pena ni gloria. Los periodistas no nos tuvimos que movilizar, como en otras ya casi olvidadas ocasiones, en que la veleidosa nos fué más propicia y hubimos de seguir las huellas de los afortunados.

El primer premio se sintió este año madrileño, sevillano, jienense, barcelonés y riojano. Enhorabuena a los que supieron de sus mieles. Y para los que no las supimos, resignación y ¡hasta otra!

Celebró esta mañana el Consejo Provincial del Instituto Nacional de Previsión sesión plenaria, tratándose interesantes cuestiones sobre resoluciones de expedientes de subsidio familiar, premios a la nupcialidad, seguros de vejez e invalidez y otros asuntos específicos; teniendo el acto la solemnidad que siempre le presta el juramento y toma de posesión de los vocales últimamente designados y la despedida de los que con esta misma fecha han cesado, que, con la designación del vicepresidente del Consejo y los vocales de la Comisión Permanente y de la provincia del S. O. E., constituyeron los asuntos el orden del día.

Préstamos a los labradores

250.000 pesetas a Revilla de Campoa

En la última reunión de la Comisión Ejecutiva del Crédito Agrícola del Ministerio de Agricultura, ha sido concedido un préstamo de 250.000 pesetas a la Sección de Crédito Agrícola, constituída en la Hermandad Sindical de Revilla de Campos.

INDUSTRIA PANADERIA

Muy moderna, elaboración, 10 sacos diarios, vendemos urgente con facilidades.

Dirigirse:
CONFITERIA GARRIDO

Campaña de Navidad y Reyes, 1961

11.ª RELACION DE DONATIVOS

	Pesetas
Suma anterior	109.633,00
Don Luis Hierro González	30,00
Don Francisco Díez García	100,00
Don Fafael Martínez Almeida	200,00
Don Agustín García M. Cueña	100,00
Anónimo	500,00
Fernández y Sanz, S. C.	500,00
Bar Luis	50,00
Radio Palencia	500,00
Autorrepuestos Palencia, S. A.	200,00
Un anónimo	25,00
Don Severiano de Hoyos Casén	100,00
Talleres Sendino	50,00
Don Pascual Pastor Martínez	600,00
Don Pedro Gaite Lueña	200,00
Sociedad Venatoria	100,00
«El Capricho»	100,00
M. S.	50,00
Suma y sigue	113.038,00

Nota.—Los donativos se reciben en la Habilitación del Gobierno Civil, Jefatura Provincial del Movimiento y en todas las Entidades Bancarias de la Capital.

Al mozo del "Jorge Manrique" Jacinto Beneit le han tocado 112.500 pesetas en el "gordo"

Recibió la participación desde Huelva, enviada por una cuñada cuyo hijo trabaja en la Tabacalera

Un «pellizquito» del «gordo» cayó en Palencia. Le correspondieron 112.500 pesetas (es decir una participación de 15 pesetas), al mozo de equipajes del Hotel «Jorge Manrique», Jacinto Beneit Canales.

Está casado, tiene tres hijos, y vive en el Grupo Francisco Franco de nuestra capital.

En breve diálogo nos explica, delante de la dirección del Hotel y de otros compañeros que han venido a felicitarle, su suerte:

—Recibí una participación de 15 pesetas que me envió de Huelva una hermana de mi mujer, cuyo hijo está en la Tabacalera, que es donde se repartieron las participaciones. Esta cuñada se llama Benita de Madre.

—Pues le dió un premio de «padre»»... ¡y muy señor mío!

—112.500 pesetillas, que ya tienen destino.

—¿Ha pensado ya en su empleo?

—En primer lugar diré que ellas no influirán para nada en mi plan de vida profesional, seguiré de mozo de equipajes, como ahora en el «Hotel Jorge Manrique», donde estoy muy contento; compraré algunas cosas para la casa, que siempre hacen falta, y sacaré adelante a los hijos.

—¿Son mayores?

—Unos mozos; la mayor cuenta 19 años; y al pequeño lo tengo estudiando en Madrid, en la Escuela del Sindicato de Hostelería; pues este año le concedieron una beca de 18.000 pesetas.

—Está usted de suerte. A ver si sigue la racha.

—Desde luego. Pienso jugar una buena cantidad en el sorteo del «Niño».

—¿Jugaba mucho dinero en esta de Navidad?

—Alrededor de 300 pesetas, en varias participaciones.

—¿Es usted aficionado a la Lotería?

—Bastante; pero con poca suerte hasta hoy. Con unos amigos constituímos la peña «Los Cenizos», pero no cobramos nunca.

—Con ese nombre... ¿Y ahora?

—Ya he pedido permiso a la dirección del Hotel, que me lo han concedido, para comprar un kilométrico y marchar a cobrar el premio a Huelva con toda la familia; pero volveré a Palencia.

—Es decir, que será un viaje de ida y... «Huelva»...

El chiste lo ha hecho el director del Hotel, que está presente; y con las risas y felicitaciones de rigor al afortunado Jacinto, cerramos esta breve conversación con el hombre que ha hecho que la Lotería de Navidad no se marchase totalmente en blanco de Palencia.—F. B. C.

OLEOS, LITOGRAFIAS, CUADROS PARA DECORACION DE INTERIORES, EN I. G. DIARIO-DIA

HACIENDA

SECRETARIA. — El Ilustrísimo señor Delegado de Hacienda, ha puesto al cobro los libramientos expedidos a nombre de don Abdón Muriel, don Pablo García, don Vicente Plaza, don Armando Lucio, don Doroteo García, don Miguel Fe, Casa Pastor, Ferretería Silva Campos, don Jaime Blasco, Rvdo. Fray Angel Encinar, Diputación Provincial, don Ramón Frechilla, Electra Popular Vallisoletana, don Patricio Díez, doña Leonila Cantero, don Enrique Espinosa, don Hipólito Gil, don Román Ausín, doña Catalina Maté, don Fermín López y don Julio Gutiérrez.

Nota. — Se advierte a los interesados que deberán hacer efectivos los libramientos antes del día 29 del actual, pasado el cual serán devueltos los pendientes a sus respectivas Ordenaciones.

Palencia, 22 de diciembre de 1961.

Delegación Provincial de Trabajo

Los días 24 y 31 vacarán los panaderos

A petición del Sindicato Provincial de Cereales, por la presente se autoriza a la industria de panadería, para que durante los próximos días 23 y 30 de los corrientes, puedan elaborar doble ración de pan, con el fin de vacar las subsiguientes noches de los días 24 y 31 del mismo mes.

Lo que se hace público para general conocimiento.

Palencia 22 de diciembre de 1961. —El Delegado de Trabajo, *Antonio R. Royuela.*

TEATRO PRINCIPAL
Hoy, colosal programa DOBLE
«VACACIONES SIN NOVIA»
y
«HERCULES»
Dos superproducciones en COLOR
Ultimo día
Mañana sábado:
Sensacional estreno
«LA RUBIA Y EL SHERIFF»
En colores y para MENORES

TEATRO CINE ORTEGA
7'45. Tolerada. «Gaudí».

CINE PROYECCIONES
3. Tolerada. «Los Diez Mandamientos».

CINE CASTILLA
3'30. Mayores. «Una cita de amor» y «Vida sin risas».

CINE OTERO
Popular: «El puente», (a petición del público) y «Rebeldes en la ciudad». Mayores.

CINE REY DON SANCHO
5, 7'45 y 10'45
GRANDIOSO EXITO
FANTASMAS A MEDIANOCHE
Marisa Allasio, Nino Manfredi
(Mayores)

CALIFICACION MORAL

«Vacaciones sin novia» (3), «Hércules» (3), «Gaudí» (2), «Los diez Mandamientos» (2), «Una cita de amor» (5), «Vida sin risas» (3), «El puente» (3), «Rebeldes en la ciudad» (3), «Fantasmas a medianoche» (3 R.).

Los números que figuran entre paréntesis al final de cada obra, expresan la calificación moral dada por la "Oficina de Espectáculos" dependiente de la Comisión Episcopal de Ortodoxia y Moralidad; 1: Todos incluso niños.—2: Jóvenes.—3: Mayores.—3 R: Mayores con reparo.— 4: Gravemente peligrosa.—5: Sin calificar.

Cuatro Cantones

Fiestas generosas

Hace solamente unos días que los agentes comerciales han celebrado su fiesta patronal de Nuestra Señora de la O o de la Esperanza.

Los agentes comerciales palentinos suelen conmemorar esta fiesta anual con varias celebraciones, religiosas, profanas y hasta benéficas.

Hace algunos años que el Colegio de Agentes Comerciales y Representantes de Comercio introdujeron en nuestra ciudad la loable costumbre de obsequiar a los alumnos de las escuelas graduadas del "Ave María" con una comida extraordinaria.

También este año han cumplido con su ya tradicional regalo.

Y han cumplido "cumplidamente" (válganos la redundancia), con generosidad abierta, con amplitud. Esto que ahora dice el periodista lo pueden ratificar los muchachos del "Ave María".

Una vez más un puñado de chiquitos del comedor escolar del "Ave María" se han sentado en torno a los blancos manteles, para entendérselas con abundantes y suculentos platos.

Magnífica costumbre esta de los agentes comerciales; la fiesta puede celebrarse con misa y acto religioso: con conmemoración profana e incluso con almuerzo extraordinario para los celebrantes. Pero he aquí que este capítulo de invitar a los niños de los comedores escolares palentinos, como el de obsequiar a los ancianos del Asilo, es algo que debieran tener en cuenta no pocas entidades corporativas, para ponerlo en práctica.

Una fiesta celebrada bajo el aire de la generosidad; la mejor manera para que en el recuerdo quede siempre una huella grata y amable de la conmemoración.

Aguinaldo en la encrucijada

De nuevo está en Palencia hecho realidad el aguinaldo de los guardias municipales de circulación.

Junto a cada agente ha sido colocada una cesta, para recoger los regalos. En verdad que esta jornada inicial para recibir el aguinaldo para los municipales no ha sido muy grata, atmosféricamente hablando. Una llovizna persistente, algo así como un hermano gemelo del "sirimiri" bilbaíno, descendió sobre Palencia, y, lógicamente, sobre las cestas dispuestas a recibir el aguinaldo de los guardias de circulación. Esto quiere decir que los regalos han corrido el riesgo de estropearse en parte; claro que de que ésto no suceda se han encargado los propios municipales, y el moderno celofán.

Sea lo que fuere, en la ciudad se ha dado paso ya —paralelamente a la emoción de la Lotería navideña— a la primera estampa popular y pública de la Navidad palentina.

Nosotros, en nuestra calidad de periodistas, somos a veces peatones de excepción del cabo al rabo de la plataforma urbana; también por esta nuestra condición de peatones, deseamos dejar sobre este comentario el deseo de la felicidad pascual y la prosperidad en 1962 para los agentes municipales de la circulación, de Palencia.

Trasiego decembrino

Es la hora del trasiego.

Un imperativo de este tiempo blanco (que ahora es blando) de la Navidad.

Los hogares son como un tremendo imán que atrae a los suyos.

Es ahora cuando las familias se citan y se encuentran en torno a la mesa de sus mayores.

Es la noche exacta del día 24 de diciembre.

Pero hay que estar en casa con tiempo; nada de precipitaciones; no hay que llegar con prisas en la misma tarde del día 24; y menos este año, en que existe la magnífica oportunidad de ser domingo esta fecha cordial de Nochebuena.

Por ello son estos días (21, 22, 23...) los propios y lógicos para el trasiego. Ahora los trenes se abarrotan; ahora los coches de línea van repletos. Ahora el que es de Zaragoza va a Zaragoza, y el que en Palencia tiene a sus mayores, viene a Palencia. Trasiego de hombres; trasiego de personas; trasiego de espíritus; trasiego de amor; trasiego de unción familiar.

La Nochebuena pone en movimiento a las gentes, al conjuro de un júbilo tradicional y limpio.

CASINO DE PALENCIA

Con motivo de las próximas fiestas de Navidad, y en honor de los señores socios y sus familiares, la Junta Directiva de este Casino, ha organizado tres bailes, amenizados por una brillante orquesta: el día 25 del mes actual, a las siete y media de la tarde; el día 31, a las once y media de la noche, y el día 6 del próximo mes de enero, a las siete y media de la tarde.

La Directiva

DIARIO DE AVISOS

FARMACIAS DE GUARDIA. —Durante la semana están de guardia las siguientes farmacias:

ZONA NORTE: La de don Mariano Atienza (Mayor, 45).

ZONA SUR: La de don Alejandro Font de Bedoya (Mayor, 258).

Independiente de estas Farmacias, permanecerá de guardia permanente la de don Anastasio Arenal (Paseo del Otero, 19).

REGISTRO CIVIL

NACIMIENTOS. — María Petra Bartolomé García, de Juan y Consuelo General Mola, 170; Rocío Sanabria Ruiz-Colmenares, de Sirio y Rosa, La Paz, 1; Iván Miguel Gutiérrez, de Domingo y Emiliana, Mayor, 71, Jesús Carmelo Villamediana Aguado, de Jesús y Petra, Residencia Ramírez.

MATRIMONIO. — Obdulio Carriedo Sánchez, de Monzón de Campos, con María Isabel Fernández Alvarez, de Villarejo de Orbigo.

DEFUNCIONES. — José Serrano Requena, de 15 años de edad, Residencia Ramírez; Carolina Abad Rubio, de 70 años, casada, Providencia, número 1.

CUPON PRO CIEGOS

Lista del número premiado del «Cupón Pro Ciegos», correspondiente al sorteo celebrado el día 21 de diciembre de 1961.

Premiado con 250 pesetas, número 841, y con 25 pesetas, todos los terminados en 41.

Rincón ameno

POESIA

En un conocido café de Recoletos entró el crítico deportivo Lorenzo López Sancho. El café estaba lleno y había apreturas para andar entre las mesas.

Lorenzo López Sancho fué a pasar entre dos sillas para ir al lugar donde tiene su tertulia, cuando un poeta intentó pasar al mismo tiempo que él, pero en dirección contraria.

Los dos se cedieron el paso cortésmente. Hubo intercambio de frases amables.

—Primero usted...

—No, usted primero...

Al fin, Lorenzo dijo:

—Primero la poesía: después, el fútbol...

Y el poeta pasó diciendo:

—Por una vez y sin precedentes...

DESAGRADECIDO

El «sheriff» de una pequeña ciudad de los Estados Unidos, detiene a un sujeto conocido en toda la localidad por su pertinaz vagancia.

—¿Por qué me detiene usted?

—Por vago. ¿Es que ha ganado usted alguna vez un dolar en esta ciudad?

—Sí, señor.

—¿Cuándo?

—El día que le voté a usted.

UNA SOLA PALABRA

El joven se ve obligado a formular una declaración amorosa.

—Con una sola palabra —le dice a ella— puede usted hacerme el más feliz o el más desgraciado de los hombres. ¿Se quiere usted casar conmigo?

—No.

—¡Ah! Gracias.

ADIVINANZA

—Pedro es un enamorado de Madrid; en cuanto le doy permiso, se marcha corriendo a la capital con sus lienzos y pinceles. Ahora está pintando un cuadro de lo mas típico de aquella calle.

—No será la calle de la Paz?

Solución a la Adivinanza de nuestro número anterior:
JACA

CRUCIGRAMA
Número 682:

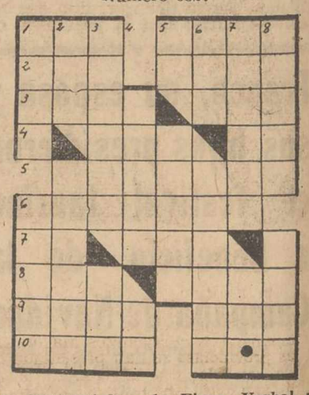

Horizontales: 1: Fiera. Verbal. 2: Preposición. Postura. 3: Villa de La Coruña. (al revés) Yunque de platero. 4: Personificación de los EE. UU. Símbolo del bario. 5: Relativo a los seres inorgánicos. 6: Superficiales. 7: Desinencia verbal. Forma del pronombre. 8: Cuerpo celeste. Hado, destino. 9: Repeticiones. Río catalán. 10: Apunte. Ligo.

Verticales: 1: Cierta tela. Moneda aragonesa que equivalía a seis meravedíes burgaleses. 2: Hermana. En Bolivia: pantorrilla. 3: (al revés) Avariento. Departamento francés. 4: Curen. Siglas comerciales. 5: (al revés) Río europeo. Puros, simples. 6: Prenda militar. Diminutivo de un nombre de mujer. 7: Tostadas. (al revés) Toma. 8: Mortífero. Orificio de la piel.

Sol. al Crucigrama número 681:

Horizontales: 1: Oca. Pira. 2: Ros. Ases. 3: Oler. Aba. 4: Seo. Ad. 5: Logroño. 6: Soriano. 7: Ir. Oir. 8: Mes. Semana. 9: ítaB. Tos. 10: Lola. Ese.

Verticales: 1: Oros. Símil. 2: Col. Loreto. 3: Asesor. Sal. 4: Regio. Ba. 5: Pa. Oráis. 6: Isa. 7: Rebaño. Nos. 8: Asado. Base.

RELIGIOSAS

ADORACION NOCTURNA ESPAÑOLA
(Sección de Palencia)

La noche del 23 al 24 del presente mes de diicembre, celebrará en la iglesia de San Francisco, su Vigilia mensual ordinaria el Turno noveno de esta Sección.

Primer aniversario del señor

DON GREGORIO GARCIA IBAÑEZ

HERMANO DE LA COFRADIA DE LA SANTA VERA CRUZ

que falleció en Palencia el día 24 de Diciembre de 1960

A los 53 años de edad

Después de recibir los Santos Sacramentos

— D. E. P. —

Su desconsolada esposa, Patrocinio López; hijos, Gregorio, Pilar y Gabriela García López; hijos políticos, Pilar Navas, Antonio Ruiz y Ciro Castro; padre, Mariano García; padres políticos, Alejandro López y Felisa Martín; hermano, Mariano García; hermanos políticos, nietos primos y demás familia,

Al recordar tan triste pérdida, suplican una oración por su alma.

La misa que se celebre el día 23, a las 9 de la mañana, en la Iglesia Parroquial de San Lázaro, será aplicada por el eterno descanso de su alma.

TEATRO PRINCIPAL

MAÑANA SABADO, como anticipo de la sorprendente programación, que durante las Fiestas de Navidad, ofrecerá este local, anuncia el ESTRENO de la superproducción

La rubia y el SHERIFF

DIRECTOR: RAOUL WALSH

(TOLERADA MENORES)

UNA RUBIA QUE DONDE PONIA EL OJO ¡PONIA LA BALA!

Segundo aniversario del señor

Don José Terceño Barbero

DIRECTOR DEL BANCO DE BILBAO

Que falleció en Palencia, víctima de accidente, el día 23 de Diciembre de 1959

Después de recibir los Santos Sacramentos y la Bendición Apostólica de Su Santidad

D. E. P.

Su desconsolada esposa doña Petra Romero Pastor; hijos José Ignacio y José Luis; hijas políticas Juany Tere González y María del Carmen Ochaita; nietos; hermanos doña Consuelo, doña Soledad y don Félix Terceño Barbero; hermanos políticos, sobrinos, primos y demás familia,

Ruegan a sus amigos se sirvan encomendar su alma a Dios.

Las misas de dicho día, a las 8'30 en la Iglesia de Nuestra Señora de la Calle y a las 10 en San Lázaro, Villandrando, Hospital de San Telmo, Nazarenas, Reverendas Madres Dominicas, Santa Clara y en Madrid, a las 9, en la Real Iglesia de las Calatravas y a las nueve y media en la Parroquia del Espíritu Santo en Ventas (Carretera de Aragón) serán aplicadas por su eterno descanso.

M.C.D.2022

DE PEÑA LABRA AL CERRATO

LEONARDO FERNANDEZ MARTIN, pregonero de Osorno «Pregonero Mayor de la provincia»

Ha sido el cuarto clasificado en el concurso para proclamar "Pregonero Mayor de España"

El «Nanis» habla para DIARIO-DIA, a su regreso del triunfal viaje a Granada

LEONARDO FERNANDEZ

En Granada se ha celebrado el pasado domingo el concurso-homenaje a los pregoneros municipales de España. Los «Pregoneros Mayores de las provincias» se han presentado como candidatos a «Pregonero Mayor de España». Allá estuvo —entre los pregoneros españoles— el representante de Palencia, Leonardo Fernández Martín, nombrado «Pregonero Mayor de la Provincia» en fiesta radiofónica celebrada recientemente en nuestra ciudad, por iniciativa de la emisora Radio Palencia.

Leonardo Fernández es el pregonero municipal de Osorno. A su paso por Palencia, en el regreso de la ciudad de los Cármenes hemos abordado a Leonardo Fernández, hombre joven, despierto, que no se arredra por nada, y que tan alto ha dejado el pabellón palentino en el certamen de pregoneros en Granada, ya que —como oportunamente hemos informado en nuestras columnas— Leonardo Fernández ha conquistado el cuarto puesto en la proclamación de «Pregonero Mayor de España».

Leonardo Fernández ha atendido amablemente nuestra solicitud de charla, y en un diálogo cortado y lacónico (como buen castellano) nos ha dejado una serie de interesantes impresiones:

—Amigo Leonardo, ¿contento con tu cuarto puesto?

—Muy contento.

—¿Cuántos eran los premios principales?

—Cinco.

—¿Crees que podías haber logrado algún mejor puesto?

—Me han dado el que, en justicia, creo me corresponde.

—¿Lo que más te gustó del pregonero de Móstoles, triunfador?

—El contenido de su pregón.

—¿Cuál fué?

—El bando del alcalde de Móstoles declarando la guerra a los franceses en 1808.

—¿Qué pregonaste tú en la prueba de Granada?

—El pregón de la convocatoria de Radio Palencia para proclamar «Pregonero Mayor de la Provincia».

—¿Qué habéis hecho en Granada?

—El sábado cabalgata por la mañana, vino en el Ayuntamiento a mediodía, y fiesta campera en el cortijo Las Cruces, por la tarde.

—¿Y el domingo?

—Misa ante la Virgen de las Angustias; certamen para proclamar Pregonero Mayor de España, y por la tarde, zambra y fiesta gitana en el Sacromonte, el Albaicín y visita a la Alhambra.

—¿En qué consiste tu cuarto premio?

—En mil quinientas pesetas; granada de plata y banderín-título de Pregonero Mayor de la Provincia y cuarto clasificado entre los pregoneros españoles.

—¿Te hace mucha ilusión ser el cuarto pregonero de toda España?

—Muchísima.

—¿Por qué?

—Porque es un triunfo en mi misión de pregonero y una honra para Osorno, a cuyo Ayuntamiento agradezco todos sus desvelos por mí.

—¿Muchos años de pregonero?

—Desde mi juventud, casi. Claro que no soy viejo.

—¿Cuántos años tienes?

—Cuarenta y tres.

—¿Estás muy apegado a tu misión de pregonero?

—Ya lo creo. Mi padre también era pregonero. Es una tarea que llevo con ilusión y como un poco de herencia.

—¿Lo más grato de tu tarea de pregonero?

—Ser útil a mis convecinos.

—¿Qué cobras por pregón?

—Los oficiales, nada, porque el Ayuntamiento me paga para ello; los particulares, a tres pesetas el pregón.

—¿Por qué usas tambor, en vez de corneta?

—Porque al meter más ruido llama más la atención. Hay que ser prácticos.

—Creo que en el pueblo te conocen por el...

—...el «Nanis».

—Oye «Nanis» ¿cómo pregonarías tú nuestro periódico?

Leonardo Fernández se pone en plan de «pregonero»; se yergue; coloca, a guisa de altavoz su derecha mano junto a la boca, y pregona:

—Ha salido... EL DIARIO PALENTINO... EL DIA DE PALENCIA... de hoy... Lo que pasa en el Congo..., lo que sucede en Goa..., lo que piensa «Cruché»..., lo que no piensa la CNU..., y todo... lo que por el mundo pasa..., lo encontraréis... en el DIARIO-DIA...— Cuatro palentinos que mueren... y siete que nacen...; el Palencia... camino de Segunda...; los Cuatro cantones...; el Palencia al día..., la Audiencia pública... los colaboradores de DIARIO-DIA..., y más cosas... interesantes; anuncios..., de turrones..., y otros... productos...; los ecos... del obispado..., y la suscripción de la Navidad — No dejéis... de comprar... el DIARIO..., que es... algo así... como el «pan nuestro»... de cada día... en todo hogar... palentino; sólo por una peseta... y veinte céntimos..., tendréis..., en el bolsillo... a Palencia... y al mundo.

Y con este sabroso pregón del «Nanis», pregonero mayor de la provincia de Palencia, y cuarto pregonero mayor de España, finaliza nuestra entrevista, que hubiera podido ser más larga, pero hemos tenido que cortar porque Leonardo Fernández Martín tiene los minutos contados para tomar el camino de Osorno, donde se le espera con expectación y afecto, para celebrar su triunfo en Granada.

—A. A. S.

Conmemoración del Día de la Madre en Velillas del Duque

El pasado día 8, festividad de la Inmaculada Concepción, tuvo lugar en Velillas del Duque un cariñoso y simpático acto de exaltación con motivo del Día de la Madre, por los niños de la Escuela que con tanto celo dirige la señorita doña María del Carmen Benito Mayorga.

Los pequeños actores hicieron las delicias del público durante el tiempo que duró su actuación. Comenzó con la lectura de unas líneas cariñosas dedicadas a las madres, llenas de gracia, y sencillez, aludiendo al simbolismo del nombre del pueblo, los niños no son otra cosa que «velillas» encendidas, testigos fieles del Gran Duque Jesús, por el niño Javier Calleja; a continuación, la poesía escenificada de Rubén Darío, el Ada Azul, Lourditas Calleja, como Ada y Juan Luis Cuadrado como narrador, representando diversas niñas a las distintas naciones; siguieron a esto una poesía a la Madre, plena de emoción, y un graciosísimo sainete titulado «La princesa improvisada», interpretada por los niños: Teodora Pérez, Candelas Vegas, Lourditas y Mercedes Calleja, José Antonio del Campo, Miguel Angel Díaz y Javier Calleja, terminando en una jota castellana de nuestro rico folklore.

Todo el pueblo como espectador, quedó altamente complacido de la habilidad de los pequeños actores y del tesón y constancia de su directora y aplaudió largamente a todos ellos. En medio de la normal complacencia terminó esta jornada con las palabras breves y sencillas del presidente de la Junta, quien en nombre de los allí congregados dió la enhorabuena a los niños y a su maestra a quien deseó largos años de permanencia entre ellos.

El Corresponsal, J. TORRES.

MONTAJES ELECTRICOS
SUHECA, S.L.
ALUMBRADO PUBLICO
ALUMBRADO INDUSTRIAL
CABINAS DE TRANSFORMACION
INSTALACIONES DOMICILIARIAS

FAMOSO MEDICAMENTO ALEMAN CONTRA LOS SABAÑONES

Es notable la aportación de la técnica alemana para combatir los sabañones con BALSAMO GERMANO, medicamento de uso externo. No mancha las manos ni ocasiona trastornos. De venta en todas las farmacias de España.

VENTA DE BAÑOS

Un éxito municipal.-Actividades de Educación y Descanso.-Reparto del aguinaldo al pobre.-Enlace matrimonial

Como consecuencia del III Concurso Anual de Embellecimiento de los pueblos de esta provincia, convocado en el mes de julio último por la Jefatura Provincial del Movimiento, reunido el Jurado Calificador el día 13 de los corrientes, y oído el dictamen de la Comisión que en su día visitó cada una de las localidades participantes en dicho Concurso, este Ayuntamiento ha sido galardonado con el primer premio de Comisaría de Extensión Cultural, por un importe de 25.000 pesetas, y asimismo de los premios concedidos por la Excelentísima Diputación Provincial a los partidos judiciales, el correspondiente al de Palencia, al que pertenece este Municipio, también ha sido premiado como pueblo único del citado partido con la suma de 5.000 pesetas, cantidades que habrán de ser invertidas en el núcleo de población de Baños de Cerrato.

Cabe, pues, felicitar a los señores de este Ayuntamiento, y muy principalmente a su alcalde presidente, señor Paredes Barrigón, por sus actividades en asunto de tanta importancia para los intereses generales de la población, cuya nota tan halagüeña, es más que un motivo para que tales actividades continúen con el mismo entusiasmo e interés emprendidos.

ACTIVIDADES DE EDUCACION Y DESCANSO. — La Delegación Provincial de «Educación y Descanso», en su legítimo afán de extender por la provincia, entre otras, sus expansiones recreativas, con la colaboración de esta Delegación Local, organizó días pasados un campeonato de mus, en el cual han participado un gran número de productores de la localidad, cuyas partidas se desarrollaron en este amplio Hogar del Productor.

Finalizado dicho campeonato, se personó en nuestra población el vicesecretario provincial de Obras Sindicales, don Antonio Hermoso Junco, quien en presencia de las autoridades y numeroso público en el citado Hogar, dirigió la palabra para hacer constar la complacencia que le producía el asistir al acto de la entrega de premios a los vencedores, haciendo resaltar la simpatía del acto y la exhortación a los reunidos, para que tales manifestaciones se amplíen a otras tantas actividades las cuales servirán, para poner de relieve una auténtica educación física y de otros matices entre los productores de la localidad. El señor Hermoso Junco, se ocupó en otras consideraciones alusivas al acto, dichas con la mayor sencillez y al propio tiempo galanura de lenguaje, recibiendo al final unánimes aplausos.

Finalmente, se procedió a la entrega de premios, consistentes en abundantes cestas con dulces y licores por el orden siguiente:

Primer premio, a los señores Cabero-Pastor; segundo premio, a los señores Vega-Prádanos; tercer premio, a los señores Julián-Basiano, y el cuarto, a los participantes señores Mariano-Benusto, todos los cuales recibieron las consiguientes felicitaciones.

En breve comenzará otro campeonato de ajedrez, teniendo también en perspectiva una velada teatral y varios partidos de fútbol.

EL AGUINALDO AL NECESITADO.—Por la Alcaldía-Presidencia, se está procediendo a la fijación de donativos en metálico para los pobres de esta localidad, los que en concepto de «Aguinaldo de Navidad», serán entregados en los propios domicilios de los necesitados el día 24 de los corrientes.

Al igual que en años anteriores, el Ayuntamiento y las empresas Azucarera de Castilla y Cementos Hontoria, entre otros, han colaborado muy eficazmente en tan plausible cometido.

ENLACE MATRIMONIAL. — En la capilla particular de la Residencia de los Padres Dominicos de Madrid, sita en la calle del General Oraá, contrajeron matrimonial enlace la señorita Consuelo Falcón Alonso con el joven de distinguida familia donostiarra, don Ignacio Lizasoain Muguiro.

Fueron apadrinados por don Antonio Falcón Herrero, padre de la novia y modesto corresponsal de este diario, y por la señorita María del Pilar Lizasoain, hermana del novio, bendiciendo la unión el Padre de la citada Orden de Predicadores Fray Alipio Alonso, tío carnal de la novia, quien al final del acto religioso, pronunció una sentida y elocuente plática, firmando como testigos diversos parientes y amigos de los recién casados.

La boda se celebró en la mayor intimidad por el reciente fallecimiento de la madre del contrayente.

El nuevo matrimonio salió en luna de miel con dirección a Sevilla y otras ciudades españolas.

El Corresponsal

Creación de la Junta Consultiva de la O. J. E.

Imposición de la Medalla de la Juventud al Delegado local de Villamuriel

Momento en que el Delegado Provincial de Juventudes, impone la Medalla al Sr. Montes Antolín

El pasado día 8, tuvo lugar la celebración de un destacado acto, en el salón de sesiones del Ayuntamiento de Villamuriel, al que asistieron, con las autoridades y jerarquías locales, el Delegado Provincial de Juventudes, Secretario Provincial y Jefe de la O. J. E.

En dicho acto quedó constituída la Junta Consultiva de la O. J. E., de acuerdo con lo preceptuado en los Estatutos de la Organización Juvenil Española, e integrada por una triple representación de padres de familia, antiguos militantes, y profesionales de actividades educativas, ligadas con la juventud.

Inició el acto el Secretario Provincial de Juventudes, exponiendo el fin y la necesidad de la Junta Consultiva que se creaba, como órgano asesor de las actividades educativas, patrocinadas por las Delegaciones de Juventudes.

Seguidamente el Sr. Alcalde, saludó y felicitó al Delegado Local de Juventudes, por la concesión al mismo de la Medalla de Bronce de la Juventud, en razón de los méritos contraídos, en sus dilatados años de servicio.

A continuación, el Delegado Provincial de Juventudes, glosó la trayectoria de servicios del galardonado, y en representación del Subjefe Provincial del Movimiento, y en nombre del Delegado Nacional de Juventudes, impuso la Medalla de Bronce de la Juventud, al Delegado Local, señor Montes Antolín.

Finalmente, el camarada Montes Antolín, agradeció la distinción que se le otorgaba.

CRONICA DE BARRUELO

Velada artística a beneficio de la Campaña de Navidad

La parroquia, el Ayuntamiento y la Jefatura Local del Movimiento, han lanzado un llamamiento al pueblo de Barruelo para que la Navidad de los pobres sea también feliz y cristiana.

Aparte de la suscripción que se ha organizado a tal fin y que lleva ya buena recaudación, se ha organizado una velada artístico-literaria en el Cine Olimpia, galantemente cedido a tal fin por sus propietarios.

Esta interesante velada ha sido planeada y dirigida por las Hijas de la Caridad y han intervenido en ella las alumnas y ex-alumnas del citado Colegio.

En la primera parte del espectáculo pudimos ver la zarzuela cómica, titulada «El lacayo de la señora», en la que las señoritas Beatriz Valle, Esperanza Alberdy, Araceli Díez, Avelina Fernández, Pili Cuena, Rosita García y Teresa Fernández, se lucieron en sus distintos papeles destacando en la excelente interpretación las dos primeras citadas. En la segunda parte, fueron Carmen Estébanez y Angelines Calleja, las que deleitaron al selecto público asistente con su brillante interpretación. Un coro de chicas, dirigido por Sor Obdulia interpretó el «Alfabeto», de W. A. Mozart, a tres voces, y otras canciones que fueron muy aplaudidas.

Sor Obdulia fué la directora de esta interesante velada y tanto ella como las noveles artistas fueron muy aplaudidas después de cada intervención y la ilustre directora muy felicitada por la sabia elección y dirección de todos los números del programa. Toda la recaudación fué entregada a los organizadores de la Campaña de Navidad para engrosar la suscripción abierta con este benéfico fin.

LA FIESTA DE SANTO TOMAS APOSTOL

El jueves día 21, se celebró en Barruelo la festividad de Santo Tomás Apóstol, bajo cuya advocación se halla la única parroquia aquí existente que por cierto va resultando pequeña para las necesidades de nuestro pueblo. Está en proyecto la construcción de una iglesia en la nueva barriada de las Casas Baratas, donde se crearía una nueva parroquia que abarcaría esta barriada y su adyacente el barrio Santiago, en total unas 320 familias. Actualmente se dice allí una misa los domingos y días festivos en una capillita habilitada al efecto, pero resulta totalmente insuficiente para las necesidades de los numerosos fieles allí residentes, los cuales esperan impacientes que el Ministerio de la Vivienda, lleve pronto a cabo el proyecto que al construir las casas formó de hacer allí una iglesia.

Si la iglesia resulta pequeña siempre mucho más en estas fiestas locales de Santa Bárbara y Santo Tomás, en las que los numerosos devotos se agolpan para poder entrar a oír la Misa Mayor que es el acto principal que en honor de dichos Patronos se organiza.

Gracias a que el tiempo aunque frío por las fuertes heladas ha sido bueno y los actos organizados se pudieron llevar a cabo con gran solemnidad y mucha afluencia de fieles. La solemne Misa que fué celebrada por el señor cura párroco, fué cantada por la Coral que como ya nos tiene acostumbrados estuvo magnífica. El Sermón corrió a cargo del coadjutor de la parroquia don Luis Simón Castro, que cantó las glorias del Santo Apóstol e invitó a todos a imitarle.

Terminada la Santa Misa salió la procesión. A hombros de vecinos de los más antiguos del pueblo la sagrada imagen de Santo Tomás recorrió las calles de la villa de la cual es Patrón, acompañado de gran número de fieles.

Después en el Ayuntamiento el alcalde ofreció a autoridades e invitados una copa de vino español.

A todos estos actos acudió el Ayuntamiento en pleno y todas las autoridades locales.

ACTUACION DE LA AGRUPACION CORAL

El día 23 actuará en Barruelo la Agrupación Coral con un programa variado y atractivo que repetirá en Alar el día 29 y en Herrera el día 30. El espectáculo ha despertado mucho interés dada la calidad de la fama de que goza dicha Agrupación.

El Corresponsal

CORDOVILLA LA REAL

Muerte de otros dos jabalíes

Después de la crónica anterior en la que se anunciaba la caza de dos jabalíes en este término, el domingo último, los ya famosos escopeteros Luis Chicote y Lorenzo Polo con los también aficionados Alejandro Merino y Francisco Rodríguez, estando dedicados a la caza menor, fueron sorprendidos por tres jabalíes a uno de los cuales dieron muerte de un certero tiro de escopeta y con perdigón. Era un hermoso ejemplar.

También en el mismo día, el cazador Gerardo Chicote Peña dió muerte a otro jabalí de un peso de 60 kilos, el cual atacó al cazador con gran fiereza al verse herido y al fallar el segundo tiro de perdigón y gracias a la intervención de otro vecino que le acompañaba, pudo evitarse una lamentable desgracia.

Muy de veras nos complacemos de la suerte que siguen teniendo los cazadores de este pueblo con la caza de estos animales, lo cual además de remediar la despensa con sus sabrosas carnes, evitan se ocasionen muchos daños en los sembrados como viene ocurriendo, dado el número de los que al parecer merodean por los montes del término.

FEGODI

GUIA MEDICA

J. M. Miguel Marcos — Consulta de 11 a 1. B. de Bengoa, 28, 1.º Teléfono 3567
De la Sociedad Española de Cardiología
CORAZON - VASOS - PULMON — Rayos X - Electrocardiografía

CONSULTA DE RADIOLOGIA Y FISIOTERAPIA MEDICA
DR. SANTOS CAPILLA
PROFESOR DE LA FACULTAD DE MEDICINA
Rayos X. — Tomografía. — Onda Corta. — Inductotermia. — Ultrasonidos. — Radiaciones Infrarrojas y Ultravioletas. — Corrientes galvánicas y farádica. — Electrodiagnóstico
Avda. Modesto Lafuente, N.º 11 — De 12 a 4

D. DACIO CRESPO H. DE MEDINA
JEFE DE LOS SERVICIOS DE CIRUGIA DEL HOSPITAL PROVINCIAL
Consulta de 12 a 2 y de 4 a 6
Teniente Velasco, 1 (detrás de la iglesia de San Lázaro).—Telf., 1456
Operaciones y urgencias:
SANATORIO DE LA CRUZ ROJA. Teniente Velasco, núm. 9. Telf., 3898

DR. ERADIO ALONSO DEL CAMPO
APARATO DIGESTIVO — MEDICINA Y CIRUGIA
Médico A. por oposición de la Escuela Médico-Quirúrgica de Patología Digestiva del Hospital de la Santa Cruz y San Pablo, de Barcelona
D. Sancho, 10 — Consulta de 11 a 2

FELIPE MARTIN R. ESCOBAR
Médico Electro-Radiólogo
TOMOGRAFIAS. — Radiografías seriadas. — Aparato portátil
ULTRASONIDO. — Onda Corta. — Corrientes eléctricas
Consulta de 11 a 2 y 4 a 6. Plaza de León, 2. Teléfono, 1352

Doctor CALLEJA — Mayor, 28 Teléfono, 3400
Medicina y Cirugía de la mujer. Partos.
Médico ex-interno de la Casa Salud VALDECILLA
Consulta de 12 a 2

Doctor José S. Vinuesa
CIRUJANO - UROLOGO
Ex-profesor A. de la Facultad de Medicina de Valladolid
RIÑON-PROSTATA-VIAS GENITO-URINARIAS
Consulta de 11 a 1 y de 4 a 5
Teniente Velasco, núm. 15, 2.º, izquierda. — Teléfono, 2663
HA TRASLADADO LA CONSULTA A MAYOR, 91, 1.º

ALFREDO PRIETO VIDAL
ENFERMEDADES NERVIOSAS Y MENTALES
Director del SANATORIO SAN LUIS
Ex Director del Instituto Psiquiátrico de San Boy (Barcelona)
CONSULTA DE 1 A 2,30 — PLAZA SAN LAZARO, 1

D. Tomás Miguélez Bustamante
CIRUJANO

JULIO AGUADO MATORRAS
MEDICO EX-INTERNO DE LA STAEDTISCHE
Frauenklinik de Bremerhaven (Alemania)
ENFERMEDADES Y CIRUGIA DE LA MUJER. PARTOS
Consulta de once a una y de cuatro a seis. Mayor, 130, 2.º
Teléfonos: Consultorio: 29-34. Domicilio particular: 20-05
Operaciones y Urgencias: Sanatorio San José (O. S. 18 de Julio). Telf., 1540 y clínica de la Cruz Roja

J. DURANTEZ CAMINERO
MEDICO OCULISTA
del Servicio de Oftalmología del Hospital Provincial de Madrid
Consulta en D. Sancho, 10 — Teléfono, 2103
(Edificio Banco Español de Crédito)

PROF. DR. CESAR FERNANDEZ-RUIZ
CIRUGIA DE LA MUJER. — PARTOS
Profesor de Ginecología de la Facultad de Medicina
Jefe de la Maternidad — Maternólogo del Estado
CONSULTA DIARIA, de 12 a 3
Mayor Principal, 33. Teléfono, 1533 — Palencia
Operaciones y urgencias: Sanatorio de la Cruz Roja
Teniente Velasco, 9 — Teléfono, 3898

DOCTOR BERNABEU
Jefe de la Clínica de Oftalmología del Hospital Militar Central
ENFERMEDADES DE LOS OJOS — CIRUGIA OCULAR
Conde de Peñalver, 68. — Madrid. — Números al Tlf. 2253819

JOSE L. DE GUZMAN
SUSPENDE LA CONSULTA HASTA EL 2 DE ENERO

S. PAJARES GARCIA
HA REANUDADO SU CONSULTA

Dr. Joaquín D. Cascón
Ex profesor A. de la Especialidad de la Facultad de Medicina de Madrid
RIÑON Y VIAS URINARIAS
República Argentina, 4. Telf., 2505
Consulta de 11 a 1

P. ANDRES G. CUENA
Jefe del Servicio de Medicina Interna de los Establecimientos Provinciales de Beneficencia, por oposición
RAYOS X
Mayor, 10 y 12. De 11 a 2. Telf., 2480

C. REGUERA PEREZ
Puericultor Titulado
Enfermedades de los niños
RAYOS X
Consulta de 12 a 2
Pl. San Lázaro, 2, 3.º
Teléfono: 3682

ELADIO PEÑALBA DIEZ-QUIJADA
MEDICO BACTERIOLOGO MUNICIPAL
Análisis clínicos — V. Calderón, 12

Manuel Junco Calderón
Garganta, nariz y oídos
Consulta y operaciones, de 11-1 y 4-6
Marqués de Albaida, 1. — Telf., 2094
Primero y tercer jueves de mes en Alar del Rey, de 10 a 12 y Cervera de Pisuerga, de 1 a 3

JULIO PASTOR
Medicina Interna - Rayos X - Corrientes Eléctricas - Rayos Ultravioleta
Onda corta
Felipe Prieto, 1 — Teléfono, 1516
Consulta de 1 a 3
PALENCIA

RAFAEL M. ALMEIDA
Médico-Jefe del Hospital Provincial por oposición
RAYOS X
Horas de consulta: de 11 a 2
Mayor Pral., 254, 1.º, izda. Telf., 1563

AGUSTIN P. HIGELMO
CIRUJANO
Sanatorio "Jesús Nazareno"
(Jardinillos), de 12 a 2. — Telf., 1802

César Rojo
NIÑOS
Consulta: Mayor, 56 de 10'30 a 11'30
Teléfonos 3420 y 3288

José M.ª Martín Barbán
Medicina y Cirugía del aparato digestivo
Consulta, de diez a una
Becerro de Bengoa, 24. — Telf., 3041

JOSE HERRANZ
MEDICO DENTISTA
De la Beneficencia Municipal, por oposición
Burgos, 22

SANTIAGO MORO
MEDICO - PUERICULTOR
Médico ex interno de la Casa Salud Valdecilla
ESPECIALISTA EN NIÑOS
RAYOS X
Consulta de 11 a 2 y de 4 a 6
Mayor Pral., 116, 2.º. Telf., 1451

Teógenes Manuel Aguilar
ESPECIALISTA EN ENFERMEDADES DE LOS NIÑOS
Consulta de 12 a 2
MAYOR, 28

Dr. J. Mateo Romero
Especialista de pulmón y corazón.
Profesor A. de la Facultad de Medicina de Valladolid. Exploraciones radiológicas y electrocardiográficas a domicilio.
Consulta en Martínez de Azcoitia, 3

ABILIO BURGOS DE PABLO
Director del Dispensario Antituberculoso, Cardiólogo y Tisiólogo del Estado
De las Clínicas de Estados Unidos
Muro, 2. (Detrás del Gobierno Civil)

Carlos Illera Palsán
CONSULTA EN BERRUGUETE, NUMERO 8
PRIMERO, DERECHA

ALFONSO GONZALEZ
Médico Odontólogo — RAYOS X
Mayor, 156

M.C.D.2022

Lotería de Navidad

(Viene de primera página)

empleados saltan por encima de las mesas y los teléfonos no dejan de funcionar.—Cifra.

QUINCE MILLONES DE PESETAS LE CORRESPONDEN A UN EX ALCALDE DE HUELVA

Huelva, 22.—Don Juan Rebollo Jiménez, ex alcalde de Huelva, representante en esta ciudad de la Tabacalera, posee medio billete y le han correspondido quince millones de pesetas.

Otro décimo, cuyo paradero no se sabía, está repartido entre las personas más modestas de la Tabacalera; Vicente Ríos Balletillo, juega 40 pesetas. Pedro Escobar Palacios, 50; Antonio Medrano Rivas, 30; Francisco Medrano Rivas, 20; Rafael Díaz Moreno, 40; Coroada Palomar Palomo, 10; Pascual Navarro González, 25; Antonio Pérez Luque, 30; Antonio González Iglesias, 25; Magdalena Segunda, 5; Carmen Domínguez, 95; Francisco Hirlado, 10; José Vélez, 10 y Alfonso Galdón, 10.—Cifra.

18 MILLONES DEL "GORDO" REPARTIDOS EN CIUDAD RODRIGO

Ciudad Rodrigo, 22.—El vecino Florentino Mateos Luis, transportista, adquirió en Madrid 2.400 pesetas del número del "gordo". De esta cantidad, uno de los décimos lo cedió al camarero del bar "Lampi", Luciano Sánchez Sánchez, quien se quedó con 130 pesetas y distribuyó el resto entre compañeros del bar, familiares y amigos.

Otro décimo se lo dió a Pedro Martínez Gómez, que tiene un taller de reparaciones de coches. Los otros cuatro décimos no se sabe la cantidad con la que se quedaría él, aunque se supone que, por lo menos un décimo. Se conocen algunas participaciones que distribuyó en las siguientes cantidades: al taxista Manuel Gallego Peña, 50 pesetas y al hijo de éste 25; a Ignacio Cid, 50; a José Cid, 20; a Camilo Sastre, 25; a Felicísimo Valle Herrero, de la localidad, 25; a un funcionario llamado Gabriel Gutiérrez, 35 y a la mecanógrafa del Ayuntamiento, 10 pesetas. También juega 25 pesetas un industrial zapatero.

Este transportista había venido a Madrid a resolver unos asuntos y fué cuando adquirió las 2.400 pesetas del premio "gordo". Es de condición humilde y tiene a su mujer enferma en un sanatorio.—Cifra.

PARTICIPACIONES PEQUEÑAS EN VILLANUEVA DE CORDOBA

Villanueva de Córdoba, 22.—El estanquero de esta localidad, señor Gutiérrez, ha repartido unas participaciones del "gordo", casi todas ellas de menor importancia. Angel Labrador tiene una de diez pesetas; Juan Figueras, 5; Angel López Juega, 5 y se sabe que algunas otras personas también tienen participaciones con estas cantidades. El estanquero señor Gutiérrez se reservó una participación de cien pesetas, por lo cual le han correspondido 750.000 pesetas.—Cifra.

EN VILLANUEVA DEL DUQUE EL JUBILO ES GENERAL

Córdoba, 22.—Cuatro décimos del premio mayor de la Lotería han correspondido a Villanueva del Duque, del partido judicial de Pozoblanco.

Fueron adquiridos en Pozoblanco por Doroteo Romero, por encargo del carnicero Eugenio Español Romero, quien repartió muchas participaciones.

La esposa del carnicero se puso enferma y tuvo que traerla a Córdoba, donde quedó internada en un Sanatorio. Al irse, Eugenio entregó los décimos a su primo Manuel Romero, que tiene un establecimiento de bebidas en Villanueva. Este se quedó con 100 pesetas y lo demás lo distribuyó en pequeñas participaciones entre sus clientes.

Se sabe que Eugenio Español juega 200 pesetas, por lo que le han correspondido un millón y medio de pesetas. El júbilo en el pueblo es general.—Cifra.

LA SERIE DE POZOBLANCO DISTRIBUIDA EN PARTICIPACIONES PEQUEÑAS

Pozoblanco, Córdoba,, 22.—Una serie del «Gordo» y varias de las aproximaciones han sido vendidas en la Administración de Loterías de esta población. Fueron adquiridas en décimos sueltos y distribuidos en participaciones pequeñas entre los pueblos de El Viso de Pedroche, Torre Campos, Dostorres y Villaralto.—Ci-Cifra.

18 MILONES REPARTIDOS POR LOS AGUSTINOS EN GRANADA

Granada, 22.—Seis décimos del número agraciado con el «Gordo» fueron adquiridos en Madrid en el mes de septiembre por el Superior de la Residencia de Padres Agustinos en Granada, con ocasión de un viaje realizado a la capital. Esos seis décimos fueron distribuídos en participaciones de cuatro pesetas y repartidos por las Asociaciones religiosas radicadas en la iglesia del Corpus Christi, situada en la calle de Elvira Igualmente fueron distribuídos talonarios con 50 hojas cada una de participaciones de cuatro pesetas en los pueblos de Iznalloz y Morera.

Los periodistas se personaron en la Residencia de los Padres Agustinos, donde no conocían detalles de la distribución de participaciones, porque todo lo llevó personalmente el Superior, Padre Francisco Nafría y éste había abandonado la Residencia a primera hora de la mañana. Se supo que a las once y media habían sido depositados varios décimos

¡SEÑORA!
Lackey
le ayudará en su hogar

Parte de la serie del "Gordo" de Barcelona se juega en una fábrica de juguetes

Quince millones cobrarán en el pueblo de Lardero (Logroño), otros seis en Villabona (Alava) y los nueve restantes de la serie muy repartidos en la capital riojana

en el Banco Popular y los informadores se trasladaron a dicha entidad para hablar con el director. Este, se hallaba en aquellos momentos hablando con el Superior de los Agustinos, quien al abandonar el despacho se negó a hacer manifestación alguna, aparte de lo ya sabido. El director del Banco, amablemente, comunicó a los periodistas que en su entidad habían sido depositados décimos con premios por valor de 18 millones de pesetas. Añadió que él jugaba una participación, pero no dijo cuantía, en el número anterior al del «Gordo» que, al igual que el posterior, se juega en bastante cantidad en Granada. La adquisición y distribución de la Lotería en este sorteo por los Padres Agustinos es ya tradicional.—Efe.

EL «GORDO» PASA LA FRONTERA

Massanets de Cabrenys (Gerona), 22.—Siete millones y medio han sido distribuídos en esta localidad fronteriza por el establecimiento de ultramarinos propiedad de doña Rosa Batlle. Esta señora adquirió 2.000 pesetas de lotería en la Administración de La Junquera y la mitad la reservó para sus clientes, en participaciones de cinco, diez y veinte pesetas. Ante la tienda se han congregado gran parte de los agraciados. El que más juega es el jornalero del campo, Martín Seguerqu, que lleva 40 pesetas. Algunas participaciones han correspondido al Cuartel de la Guardia Civil y se da el caso curioso de que doña Rosa sólo se quedó con una participación de cinco pesetas, pues las tres mil restantes las vendió en la población de Le Perthuf, integrada por un grupo de casas a ambos lados de la carretera general, de las que un lado pertenece a Francia y el otro a España, por lo que, probablemente, parte del «Gordo» habrá rebasado la frontera. —Cifra.

UN CASO DE MALA SUERTE

Granada, 22.—Un caso de auténtica mala suerte es el de doña María Gambín Fernández, propietaria de un almacén de verduras en el mercado de San Agustín. Esta señora recibió 25 participaciones de cuatro pesetas de los Padres Agustinos, correspondientes al premio agraciado hoy con el «Gordo». Las participaciones las repartió doña María entre empleados y mozos del mercado sin reservarse ella ni una sola peseta.

El premio está muy repartido, ya que el más agraciado juega ocho pesetas, como es el caso de don Salvador Domingo García, quien después de enterarse de su suerte continuó trabajando tranquilamente. —Cifra.

MUY REPARTIDA LA SERIE VENDIDA EN LINARES

Linares, 22.—En esta ciudad ha sido vendida una serie completa del número 24.964, premiado con el «Gordo». Fue despachada por la Administración número 3, denominada de «Doña Fernanda» y situada en la calle de José Antonio.

Los décimos de la citada señora están muy repartidos. Dos de ellos fueron adquiridos por la industria local «Cristalería Linarense» y jugaban 150 pesetas don Alfredo Penalver; 50, don José Ortiz, y otras 50 don José Antonio Mola, y la misma cantidad don Francisco Mola. Estos dos últimos enviaron a un hermano suyo que reside en Venezuela, una participación de 50 pesetas. El contable de la Cristalería, don Antonio Fernández, juega 25 pesetas; una mecanógrafa llamada Agueda, 5 pesetas y tres jóvenes empleados en la misma industria, llamados José Raya Lérida, Fernando Santos Ruiz y Bernardo Puertas Casquet, 10 pesetas cada uno.

Otros cinco décimos fueron adquiridos en la misma Administración e iban destinados a un vecino del pueblo de Guarromán, hallándose muy repartidos entre los vecinos del mismo. Las participaciones han sido distribuídas por la Cofradía del Santo Entierro de Guarromán.

En el mismo despacho de Loterías han sido expedidos los números anterior y posterior al «Gordo».—Cifra.

LA SERIE DE BARCELONA

Barcelona, 22.—Van siendo localizados los beneficiarios de la serie del «Gordo» vendida en esta ciudad, uno de ellos es el súbdito alemán don Gustavo Dauer, fabricante de juguetes, que compró en la Administración de la Plaza de Palacio, 2.400 pesetas, de las que se reservó 260, distribuyendo el resto entre sus familiares y obreros. También envió participaciones a unos amigos de Torelló. Don Gustavo percibirá 2.025.000 pesetas. Su fábrica se halla en la calle de Pérez Galdós, 38 y el personal rebosa de júbilo.

Seis millones han caído en un departamento de la Casa Godó y Trías, de la calle Llaguna. Fueron adquiridos en la misma Administración por las obreras Pilar Sánchez, de 45 años, soltera, que juega 200, distribuyendo el resto entre sus quince compañeras de la Sección de Molinos, una de las cuales juega 75 pesetas y las demás 25 cada una. La empresa ha permitido a los agraciados cesar en su trabajo para trasladarse a sus domicilios, con objeto de informar de su buena suerte a las respectivas familias.—Cifra.

LA SERIE VENDIDA EN LOGROÑO, ESTA MUY REPARTIDA

Logroño, 22. — Una serie completa del «gordo» ha sido vendida en la Administración número uno de esta capital, regida por doña Sabina Alvarez. Casi todo el número lo había vendido hace unos veinte días, siendo el principal afortunado de los compradores, don Angel Lumbreras Martínez, labrador modesto, del pueblo de Ladero, a unos cuatro kilómetros de la capital. Este compró cinco décimos que distribuyó entre los clientes de su pequeño establecimiento de ultramarinos, en participaciones muy pequeñas, de diez, veinticinco y algunas de treinta y cincuenta pesetas, reservándose él más de cuatrocientas. Junto a sus familiares, casi todo el pueblo participa de la suerte. Tambien en Logroño distribuyó participaciones de cincuenta y veinticinco pesetas entre los dueños y empleados de la fábrica de conservas de los señores Taboada, de donde es representante. El señor Lumbreras está casado y tiene un hijo de 16 años. El quería un 26.000, pero tuvo que conformarse con un 24.000 por no quedar ya del primer número.

En el pueblo alavés de Villabuena, cercano a Logroño, se juegan otros dos décimos del gordo. Fueron adquiridos en la misma Administración de esta capital por un señor que, al parecer, los distribuyó entre varios niños. De este caso no existe más información.

Felicísimo Mateo, brigada especialista mecánico en el aerodromo logroñés de Agoncillo, juega otro décimo del gordo. Fué adquirido por su esposa, María Teresa Guillén. Lo distribuyeron en décimos de diez pesetas entre los familiares que tienen en Salamanca, Alicante y Logroño, reservándose ellos 250 pesetas. Se da el caso curioso de que enviaron 400 pesetas a Valladolid para que les adquirieran un décimo en aquella capital y les devolvieron el dinero por estar agotada allí la lotería. Entonces, se decidieron a comprarlo en Logroño. Son padres de tres niños pequeños. También distribuyeron participaciones de cinco pesetas entre las enfermeras del Ambulatorio del Seguro de Enfermedad.

El obrero Isidro Celorrio del Barrio de Barea, que trabaja en la fábrica de bolsas de papel Terralba-Bezares, de esta ciudad, posee también un décimo que distribuyó entre los obreros de la factoría en participaciones muy pequeñas. El no ha dicho cuánto se ha reservado.

Se desconoce únicamente el poseedor de un décimo.—Cifra.

UN DECIMO DEL GORDO EN UNA JOYERIA DE LA CALLE HORTALEZA

Madrid, 22.—Un décimo del «gordo» juegan el matrimonio integrado por Mariano Pérez Barrera y Carmen Galván, dueños de una joyería de la calle Hortaleza, número 3. De las 400 pesetas, repartieron una gran parte entre familiares y amigos, por lo que los tres millones de este décimo están bastante distribuídos. —Cifra.

EMOCIONADO AL CONOCER QUE LE TOCO EL PRIMER PREMIO

Madrid, 22.—En la Administración de Dña. Carmen de Pablos, de la Puerta del Sol, se ha presentado D. Angel Pinilla González, visitador de un Banco, que juega una participación de 50 pesetas, en el número 24.964, al que correspondió el premio «gordo».

El afortunado estaba muy nervioso y la hija de la dueña de la Administración, doña Carmen Gálvez de Pablos, le dió una copa para reanimarle. Luego dijo que vivía en la calle Ercilla, número 5; que no tenía familia y que le había criado una tía suya, Presentación Moreno González. Y cuando un empleado de la Lotería le informó que le correspondían 375.000 pesetas, mostró su conformidad con lo que él ya sabía, pero añadió que dió alguna participación, lo que no parecía del todo verdad, porque seguía muy emocionado.

Esta Administración de doña Carmen de Pablos dió otro premio de 700.000 pesetas, que correspondió al número 438, que se dió el caso que lo vendió anoche, entre las diez y media y once.

También vendió todas las series del número 54.700, que fué premiado con 300.000 pesetas.—Cifra.

ALBOROZO EN VILLANUEVA DEL DUQUE

Córdoba, 22. — En esta capital se encuentra un matrimonio agraciado con el primer premio del sorteo de hoy. Se trata de Eugenio Español Romero, de 49 años, y su esposa Isabel Romero Mayor, de 40.

Hicieron el viaje a Córdoba para que Isabel ingresara en el Sanatorio de Santa Cristina, donde ha sido sometida a una intervención quirúrgica.

Son vecinos de Villanueva del Duque donde tienen un establecimiento de carnicería en la calle María Cristina, 19.

El esposo ha manifestado al corresponsal de la Agencia «Cifra» que envió a comprar a Pozoblanco dos mil pesetas de lotería, pero que no habiendo las dos mil pesetas en el despacho, le trajo solamente 1.800 del número agraciado con el «gordo».

Repartió participaciones de cinco y diez pesetas entre los clientes y únicamente recuerda haber dado una de 50 pesetas a una mujer llamada Bernardina Arévalo que tiene en Villanueva del Duque un establecimiento de comestibles y 25 pesetas a José Urbano Sepúlveda, también de dicho pueblo. Por su parte, ignora cuánto le habrá quedado para él, aunque calcula que jugará de 150 a 200 pesetas. Hasta que esta tarde, que dan de alta a su esposa en el sanatorio, marche al pueblo no podrá decirlo con certeza.

En el pueblo ha causado gran alborozo la noticia puesto que se trata de una familia modesta que se dedica al negocio de venta de carnes. El señor Español Romero ha declarado que después de pagar los gastos del sanatorio apenas le quedaba ya dinero para coger un taxi y marchar esta tarde a Villanueva del Duque. Ahora, al enterarse de su suerte, otro matrimonio también de su pueblo cuya esposa enferma ocupaba la misma habitación de la suya, y de muy humilde condición, realizará el viaje a Villanueva del Duque a sus expensas —Cifra.

GRANADINOS FAVORECIDOS

Granada, 22. — Se van conociendo los nombres de algunas de las personas agraciadas con el "Gordo".

El tranviario Ramón Guerrero, que presta sus servicios en la línea interurbana de Granada a La Zubia, juega 25 pesetas; Antonio Sesé González lleva varias participaciones con su novia y cobrará 270.000 pesetas; su madre, Carmen González Ortega, ha distribuído otras participaciones por valor de 420.000 pesetas; la señorita María Uceda distribuyó un talonario con un total de 200 pesetas en participaciones, ignorándose la cantidad que se ha reservado. Eduarda Alaija juega con un hijo suyo 50 pesetas en el "Gordo". También Dolores Girón Lozano repartió otro talonario de 200 pesetas, en participaciones de a cuatro.—Cifra.

MUCHAS PERSONAS HUMILDES COBRARAN PARTICIPACION DEL "GORDO"

Barcelona, 22.—Seis de los treinta millones del "Gordo", que han correspondido a las obreras de una sección de la fábrica Godó y Trías, están muy repartidos entre familias humildes. Los dos décimos los compró en la Administración número 3 de la Plaza del Palacio la obrera Pilar Sánchez, de 47 años, soltera y natural de Aguilas (Murcia), que se reservó para sí 200 pesetas y repartió el resto entre sus compañeros y la familia con la que vive.

Los que juegan más son, el encargado de la sección de ablandadoras de la fábrica, Jaime Pérez Soler, de 37 años, casado y con un niño, que juega 74 pesetas y el matrimonio José Valero y Rosa Planas, que juegan 25 pesetas cada uno. Otro obrero cardador, José Solomer, que se encuentra hospitalizado por haber sufrido un accidente de trabajo, fué de los primeros en enterarse de la noticia y la transmitió por teléfono a sus compañeros de trabajo. Juega 25 pesetas.

Pilar Sánchez, compradora de los dos décimos, además de las doscientas pesetas que se reservó, por lo que le han correspondido millón y medio, dió participaciones de 50 pesetas a Milagros Martínez, con la que vive; 25 pesetas a Juanita Covacho, hija de la anterior y a su novio, los que en vista de su suerte han decidido adelantar la fecha de la boda. 40 pesetas Juega Diego Covacho, también hijo de Milagros.—Cifra.

Lackey
LAVADORAS - COCINAS - HORNILLOS

El tercero y el cuarto en Santa Cruz de Tenerife

Se encuentran muy repartidos

Santa Cruz de Tenerife, 22.—Esta Isla se ha visto favorecida en gran manera con la Lotería navideña, porque ha sido vendida y distribuída en esta capital una serie del cuarto premio y al propio tiempo existe otra serie completa del tercero, que fue comprada en Madrid por el industrial de Granadilla, don Ambrosio García Díaz, quien la distribuyó gratuitamente entre familiares suyos y empleados de una industria de su propiedad en el Sur de Tenerife, reservándose 1.200 pesetas.

La serie completa del 47.913 la compró en Madrid a través de la sucursal en Granadilla del Banco de Bilbao, a cuyos seis empleados dio participaciones de 15 pesetas.

Excepto don Ambrosio, que gozaba ya de desahogada posición económica, los beneficiarios del tercer premio aquí residentes, son en su mayoría gentes de modesta posición, por lo que el júbilo en Granadilla es extraordinario, ya que pasan de 50 las familias favorecidas por la suerte.

En cuanto a la serie del 21.516, cuarto premio, se sabe que está muy repartida. Sin embargo, una importante cantidad se reservó doña Carmen Alfonso de Perdomo, propietaria de un estanco.—Cifra.

LA LOTERIA DE DOÑA MANOLITA EXPIDIO OTRA SERIE DEL CUARTO

Madrid, 22.—La Lotería número 67 de la que fue famosa doña Manolita, ha vendido una serie del cuarto premio, que correspondió al número 21.516. Esta Lotería vendió también dos premios de 600.000 pesetas, que correspondieron a los números 47.786 y 34.363. También ha dado dos premios de 300.000 pesetas completos en los números 53.753 y 31.513, así como varias centenas y pequeños premios. —Cifra.

El "gordo" más bajo, el núm. 25, en el año 1912

Un millar afortunado el 53

Madrid, 22. — Uno de los millares más afortunado en este sorteo de Nochebuena es el millar 53.000. Se da la circunstancia de que en el año 1919 el «gordo» correspondió al número 53.452; diez años más tarde, en 1929, volvió a caer el «gordo» en el número siguiente, o sea, el 53.453. Posteriormente, en 1954, correspondió el premio mayor al 53.584 y más tarde en 1957, correspondió al mismo millar, el 53.414.

El «gordo» más bajo fué en el sorteo de 1912, que resultó premiado el número 25 y el más alto, hasta ahora correspondió en 1941, al 58.856. El año pasado, como se recordará, el premiado fué el 4.365.

Siete personas formaron una pequeña cola para ver el sorteo de Navidad

El "gordo", madrugador y pródigo en su reparto de millones por las provincias españolas

Segundo y tercer premio mantuvieron la emoción hasta el final

El público siguio el sorteo con la esperanza de suerte para Sevilla

Madrid, 22. — Todavía en este sorteo de Navidad ha habido una pequeña «cola» formada por siete personas que, pese a la cruda mañana, en que una finísima capa de escarcha cubría el suelo, han aguantado desde la madrugada. Sin embargo, no ha sido compensado porque la radio, y sobre todo la televisión, han acabado con esta costumbre de comprar los puestos. Con todo, el salón se hallaba repleto de curiosos.

Este sorteo lo presiden don Francisco Rodríguez Cirugeda, director general de Tributos Especiales; don Rafael Alonso, jefe de la Sección de Loterías; don Francisco Armengol, interventor de Loterías y don Luis Alvarez Molina, concejal del Ayuntamiento.

La primera vuelta de los bombos fué dada a las nueve menos diez de la mañana y, cinco minutos después, salen 750.000 pesetas para el número 55.519, cuyas ocho series tocan en Barcelona, en la Administración 47.

Casi seguido sale el número 7.111, agraciado con 300.000 pesetas, que van a Las Palmas, Administración número 2, en todas sus series.

EL CUARTO, SALIO A LAS NUEVE Y CINCO MINUTOS

A las nueve y cinco, los niños de esta tabla, que van teniendo bastante suerte, sacan cinco millones de pesetas en el número 21.516, repartido entre Madrid, Barcelona, Sama de Langreo y Santa Cruz de Tenerife. Cambia la tabla y el equipo de niños.

La tabla transcurre anodina, pero en el último minuto sale el 57.611, con 300.000 pesetas, que rompe un poco la monotonía de la «pedrea». Las ocho series son para Madrid (Administración 59), y seguido en la penúltima bola de esta tabla aparece, entre risas, el 438, con 750.000 pesetas de premio. Cuatro series se quedan en Madrid y el resto a La Coruña, Sevilla y Barcelona. Es el primer premio que le toca a Sevilla, la tercera serie, en la Administración número 16.

A las 9,20 comienza la tercera tabla y al llegar a la mitad, los niños cantan 300.000 pesetas para el número 11.124, que está muy repartido entre Cádiz, Orense, Madrid, Málaga Valencia y Bilbao.

¡SALE EL GORDO, QUE TAMBIEN ES MADRUGADOR!

A la mitad de la tabla cuarta y a las diez menos cuarto de la mañana, entre gran expectación, sale el «gordo», los treinta millones, en el número 24.964.

Cantó el número Enrique Pérez Cordobés y el premio Gregorio Pérez Sánchez. El premio está muy repartido. Sevilla se lleva la primera serie; Madrid, la 6 y 3. Pozoblanco se ve favorecido con la 2 y Linares, Barcelona, La Junquera y Logroño, reciben también, cada una, una serie.

Acaba la tabla y los niños que este año han repartido la fortuna, se van entre enhorabuenas y gritos de algunos asistentes, emocionados.

DOS DE SEISCIENTAS MIL PESETAS

Otra tabla, la quinta, y en seguida aparecen 600.000 pesetas para el número 47.786, que queda íntegro en Madrid (Administración número 67) y pocos segundos después, el 31.513, premiado con 300.000 pesetas, que se reparten Vera, Garrucha y Tembleque.

A las diez y cuarto, cambia la tabla y comienza la sexta con un nuevo equipo de niños que a los pocos momentos cantan el número 19.549, al que han correspondido 600.000 pesetas, repartidas entre diversas localidades .La mayor parte se la lleva Alcira, a la que corresponden las series quinta a la octava; Barcelona se lleva dos y Madrid y Valencia las dos restantes.

Casi en seguida sale el 20.789, con medio millón de pesetas, para Murcia, casi en su totalidad. También sale premiado a continuación con 20.000 pesetas, el número 79, y el público ríe la salida de este número tan bajo.

EL PUBLICO QUIERE SUERTE PARA SEVILLA

La séptima tabla comienza a las diez y media de la mañana; el sorteo va rápido; todavía quedan varios premios de importancia y el público conserva la esperanza de que alguno caiga en Sevilla. Es ésta una preocupación del público que llena la sala. Todo el mundo desea un golpe de suerte para la capital andaluza.

Sale el número 54.700, para Madrid, con 300.000 pesetas y comienza la tabla octava.

MADRID, MADRID, MADRID

A la mitad de esta tabla sale el número 34.363, premiado con 600.000 pesetas y a continuación el 46.394, con 500.000; y el número 53.753, con 300.000. El primero de ellos se queda entero en Madrid y lo mismo ocurre con el segundo y el tercero, que asimismo quedan en Madrid. En total 1.400.000 pesetas de estos tres números para la capital.

EL QUINTO, A BARCELONA

En la tabla novena sale premiado con 1.500.000 pesetas el número 51.557, que se va a Barcelona en su totalidad.

A las 11,15 comienza la tabla décima. Ya quedan pocas bolas en el bombo de los premios y aun faltan por salir el segundo y el tercero, que son los que aun mantienen tensa la atención de los espectadores, que se regocijan cuando los niños cantan el «pelao» número 14, agraciado con 20.000 pesetas.

Después el 28.085, reparte 300.000 pesetas en Madrid (Administración 21), y el 9.190, 500.000 pesetas para Barcelona.

En las últimas bolas de esta tabla décima sale otro de 500.000 pesetas en el número 5.220, siguiendo la racha de números bajos que ha dominado en este sorteo de Navidad y que reparte cuatro series en Madrid y el resto en Ceuta, Bilbao y Castellón. Antes de cambiar a la tabla undécima, sale el 18.935, con 300.000 pesetas, para Valencia.

La penúltima tabla del sorteo comienza a las 11,30 y en ésta no sale un solo premio de importancia, por lo que ya no tiene más remedio que salir los que faltan en la siguiente tabla, que es la última de este sorteo.

Los «gordos» segundo y tercero se resisten a salir y hay gran expectación en la sala cuando la tabla va mediada y no ha surgido ninguna sorpresa.

A LAS DOCE MENOS CINCO, SALE EL SEGUNDO Y SE QUEDA EN MADRID

Por fin, a las doce menos cinco, aparece con quince millones de pesetas, el 53.287, y dos bolas después, con 500.000 pesetas el 21.283, seguido del número 52.582, con 600.000 pesetas, para Madrid.

El segundo premio, de quince millones, cae íntegro en Madrid (Administración número 48).

EL TERCERO, EN LA TABLA TRECE, PARA MADRID TAMBIEN

Se cierra la tabla sin que salga el tercer premio y como todavía quedan bolas, es preciso iniciar una tabla, la número 13, que comienza con un premio de 500.000 pesetas, en el número 65.438, y va a Barcelona y, al fin, salen los 7.500.000 pesetas con el número 47.913, también para Madrid, que ha conseguido catorce premios de los veinticinco que hay.

El último número que sale es el 1.360 y el sorteo concluye exactamente a las 12 horas y doce minutos.—Cifra.

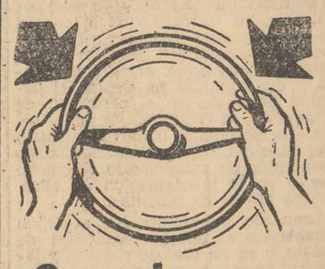
Cuando lanza su coche
¿resulta incómoda la conducción con vibraciones o «shimmy»?
¡Las ruedas necesitan equilibrado!
CONCESIONARIO EXCLUSIVO
FELIX DEL PASO
ES UN SERVICIO
Firestone

Parte del segundo a los empleados de una fábrica malagueña

Málaga, 22. — Parte del segundo premio ha correspondido a los empleados y obreros de la fábrica de plomo "Los Guindos". La Dirección de Madrid envió 9.500 pesetas del 57.287 a esta factoría, cuyos doscientos noventa empleados y obreros se beneficiarán de 35 millones de pesetas en participaciones de cinco a 100. La mayoría de los obreros jugaban cinco pesetas cuando menos y los empleados de cincuenta a cien.

El que más se ha beneficiado es el administrativo Rafael Gandía Castro, de 37 años, al que le han correspondido 656.000 pesetas. Hace unos días envió cinco pesetas a su padre, Fráncisco Castro, de 70 años, residente en Tarragona con una de sus hijas. El agraciado tiene también una mercería en la barriada "José Antonio Girón". Piensa ampliar el negocio, comprar piso y adoptar dos niños, pues el matrimonio no tiene hijos.

Otro agraciado es el empleado José Amador López, que es también secretario de la Comisión de Modestos de la Federación Andaluza de Fútbol y al que le han correspondido 220.000 pesetas.

Cuatrocientas mil pesetas le han correspondido a José Belmonte Montilla, que tiene seis hijos y 375.000 a Antonio Salas, hermano del redactor gráfico del diario «Sur».

M.C.D.2022

Total Visión 100/100 AUTOMATICO

más - EXTRAPLANO que ninguno!

y de excepcionales características

19" GRAN ANGULAR 114°

23" TUBO DOBLE LAMINADO

AUTOMATICO

en el último rincón del país

un distribuidor IBERIA

un técnico IBERIA

¡CONFIE EN ELLOS!

Iberia RADIO TELEVISION

NOTICIAS DE ULTIMA HORA

LA TRAGEDIA DE SEVILLA

"Ahora todo es allí resignación, fe en Dios y un alto clima espiritual"

"Con un pueblo así, se puede ir hasta el fin del mundo"

Manifestaciones de Boby Deglané

Madrid, 22.—«Al revés de lo que ocurre en las revoluciones cuando las aguas se revuelven y emergen todos los posos y bajos fondos, en Sevilla, las aguas, enturbiadas por la tragedia, se han decantado y han aflorado las más puras esencias de este pueblo hondamente religioso. Ahora, todo es allí resignación, fe en Dios y un alto clima espiritual. Con un pueblo así se puede ir hasta el fin del mundo...», así comienza Boby Deglané unas declaraciones que hoy publica el periódico «Ya».

«Cuando a quince kilómetros —agrega Boby— de nuestra Sevilla, nos enteramos de lo ocurrido, en el primer momento se me ocurrió pensar que era algo así como si Satanás se interpusiera, nos cortara el paso y como antaño las hordas rojas, dijera: «¡No pasaréis!». Poco después la reflexión nos llevó por otro camino.

Sevilla. — Se ha celebrado el entierro de las veinte personas muertas en el desdichado accidente de aviación con motivo de la «Operación Clavel».—(Foto Europa Press)

Nuestra verdadera reacción ha sido y sigue siendo un constante examen de conciencia; algo ha fallado, quizás nos hemos olvidado que todo alumbramiento debe ser doloroso o tal vez no nos habíamos acordado de que siempre hay que contar con el «si Dios quiere». Tal vez hubo un exceso de alegría.

Fuí yo a esta «operación» con la alegría que puede poner un sevillano y un hombre que, por haber nacido fuera de España, quiere ser más sevillano, más español... buscando más hondo, con más ahínco, los detalles. Precisamente destinábamos nuestro esfuerzo para colaborar en la salvación de un hecho en el que no había habido muertos, pues la noticia de la pérdida de dos niños fue tan sólo un rumor, hoy, gracias a Dios, desmentido. Se trataba de un auxilio, social y cristiano, que dedicaba España entera. Por eso le quisimos dar alegría, simbolizada en el clavel. Desde el primer momento traté de evitar el «vedettismo», y así llegué hasta a ridiculizarme a mí mismo llamándome «pobre diablo», para que no se desorbitaran las cosas.

Comprendo —sigue diciendo— que Sevilla quería polarizar en mí sus sentimientos. Pero yo, respecto a la tragedia, no podía consentirlo y desaparecí a pesar de los forcejeos. Gracias a la ayuda del gran bienhechor de la operación y del gran amigo, el doctor Salazar, pude «escapar» sin que nadie se diera cuenta. Para justificarme y no desairar a quienes tanto me han demostrado su afecto envíe al diario «ABC» de Sevilla una carta explicando mi decisión».

Cuando a la entrada de Sevilla Boby recibió la terrible noticia, pasó por su imaginación en un instante toda una película de sentimientos, de ideas y recuerdos.

Pensé en seguida —añade—: «La avioneta no pertenecía a la «operación Clavel», había una simpática y cariñosa iniciativa particular, independiente de nosotros. Yo creí que se trataba solamente de despedirnos en Madrid. Por cierto que me llamaron la atención, yo soy piloto, los peligrosos viajes remontando que hacía. Al piloto, con sorpresa, le volví a ver en Córdoba y en Carmona. Aunque yo no tenía, como dije, responsabilidad ni autoridad sobre sus vuelos, sin embargo, me atreví a darle unos consejos: que no volara bajo, que no hiciera aquellos virajes. Creo que la tragedia ocurrió simplemente por culpa del bajo vuelo. Cuando pasé junto a los restos del avión, me bastó ver el fuselaje para comprender cuál tenía que haber sido el destino de los dos pilotos. Visité los equipos quirúrgicos; vi al primer niño destrozado y no pude más. Me eché a llorar. Mi mayor dolor era que muchos de ellos habían muerto pisoteados, atropellados por la multitud desesperada, como ocurre siempre en estos casos.

El estado de salud del fotógrafo Antonio, era para mí un constante puñal, no hacía más que pensar y decir: «¡si no se hubiera hecho nada de esto! ¡Si no hubiéramos organizado esta operación...! Cuando por fin supe que Antonio se salvaba... se me destapó el cerebro. Una nueva carga de energía, de valor espiritual me invadió. Y con todas mis fuerzas me lancé con el «slogan» de ¡arriba los corazones!, a iniciar otra operación que sobrepusiera a Sevilla de su dolor: la «operación sonrisa». No se efectuó, pero desde hace dos noches han comenzado radiomensajes de tipo religioso cuyo fruto ha sido la grandiosa reacción de serenidad y espiritualidad cristiana que ahora vive Sevilla».

Información de la ONU sobre territorios portugueses

Elección de miembros de una comisión

Sede de las Naciones Unidas (Nueva York), 22.—La Comisión de Fideicomisos de la Asamblea General de las Naciones Unidas eligió un comité especial de siete miembros destinado a estudiar la información disponible sobre los territorios portugueses.

Los Estados miembros —Colombia, Guatemala, Guinea, Nigeria, Ceilán y Chipre— han sido elegidos por votación secreta.—Efe.

Si es verdad y te llamas cristiano, tienes que ser caritativo. Y no puedes desaprovechar la oportunidad que te ofrece la Campaña de Navidad para ejercer esa caridad. ¡Piénsalo!

Fallece el cardenal italiano, Dalla Costa

Era considerado como un santo por los florentinos

Florencia. (Urgente). Ha fallecido el Cardenal Elia Dalla Costa. Era el más anciano de los miembros del Sacro Colegio Cardenalicio. Contaba 89 años de edad.

Con su muerte, el Sacro Colegio Cardenalicio queda reducido a 80 miembros.

Ahora, el Cardenal más anciano es Francesco Morano, nacido el 8 de junio de 1872, poco después que el finado arzobispo de Florencia.—Efe.

DATOS BIOGRAFICOS DEL CARDENAL DELLA COSTA

El Cardenal Della Costa nació el 14 de mayo de 1872 en la pequeña localidad de Villaverla, situada en el norte de Italia, y durante su vida, se caracterizó por la firmeza de su carácter.

Durante la primera guerra mundial y siendo arcipreste de Schio, lugar próximo a la frontera italo austriaca, realizó una incansable labor en favor de los refugiados y soldados heridos durante tres años de lucha en la que alcanzó el reconocimiento oficial del Gobierno italiano.

Cuando el Papa Pío XI le elevó al cardenalato en 1933 Della Costa agradeció la dignidad que se le confería con los siguientes palabras: «La púrpura no acerca ni aleja al hombre de Dios. Yo no lo hubiera aceptado si el Padre Santo no me hubiera dicho que era necesario».

«Tiene usted razón —le respondió Su Santidad sonriente. La púrpura no le acerca a Dios pero le aproxima a su Vicario».

El 15 de diciembre de 1931 Su Santidad Pío XI le nombró arzobispo de Florencia y le hizo cardenal dos años después.

Al estallar la segunda guerra mundial, como en la primera, el cardenal Della Costa, marchó al frente. Cuando las fuerzas aliadas y alemanas luchaban enconadamente en las afueras de la ciudad de Florencia en 1944, sus advertencias sirvieron en gran parte para salvar la ciudad y los valiosos tesoros que encierra.

En los últimos años, su delicada salud le obligó a dejar cada vez más su labor en manos de su coadjutor, Monseñor Hermenegildo Florit. Raramente abandonaba su palacio arzobispal y pasó sus últimos años en oración y meditación. Muchos florentinos lo consideraban santo.

Con su muerte, el número de miembros del Colegio Cardenalicio se reduce a 80, de los cuales 28 son italianos. El más anciano de ellos es actualmente el cardenal italiano Francesco Moreno, nacido el 8 de junio de 1872, o sea, menos de un mes después del arzobispo de Florencia.

NO-DO DE SUCESOS

Entre las estaciones de Villamarco y Santas Martas (León) quedan cortadas 23 unidades de un mercancías

Se ve ante el Supremo el recurso de una sentencia contra una madre que mató a su hijo

Veinte muertos en un violento terremoto en Colombia

23 VAGONES DE UN MERCANCIAS SE SUELTAN DE UN TREN

León, 22. — Veintitrés unidades de un tren de mercancías, quedaron cortadas del convoy y circulando sin control, fueron a estrellarse en la estación de Santas Martas, donde se formó en ingente montón de vagones y chatarra.

El suceso ocurrió entre las estaciones de Santas Martas y Villamarco. Un tren de mercancías que se dirigía a Palencia. Se teme que en el accidente haya perecido el mozo de tren de servicios en el convoy, que no ha aparecido y cuyo nombre se desconoce por el momento.

La vía principal ha quedado interceptada. Las pérdidas materiales son de consideración.—Cifra.

RECURSO ANTE EL SUPREMO

Madrid, 22.—Se ha visto ante el Tribunal Supremo el recurso de casación interpuesto a la sentencia dictada por la Audiencia de Pontevedra en causa seguida por muerte de Juan García Alba, quien dado a la bebida, el 27 de mayo de 1960 pidió a su madre que le sirviera una jarra de vino; luego exigió que le sirvieran otra, a lo que su madre se negó, y reaccionó golpeando a su madre Juana Alba Rodríguez, y forcejeó con su hermana María Josefina que intervino en defensa de su madre. En vista de la situación las dos mujeres abandonaron la casa. Al ir a casa de María Josefina las dos mujeres, acompañadas por el novio de ésta, se encontraron en el umbral de la puerta con Juan, que se hallaba excitado. María Josefina se hizo con un «fungueiro» o palo. Golpeó a su hermano repetidamente. Este cayó en una cuneta próxima, y al llegar la madre, con el temor, sin embargo, de algún ataque, le golpeó repetidamente. El novio de Josefina, Fernando Diéguez García, presenció las dos agresiones y no intervino. A consecuencia de las lesiones de las dos palizas Juan García Alba falleció por «shock» traumático. La Audiencia condenó a Juana Alba, por el delito de parricidio a 24 años de reclusión mayor; a María Josefina García, por homicidio, a quince años de reclusión mayor, y al novio de ésta, como cómplice de tal delito a nueve años de prisión mayor. El fiscal, en favor de la hermana alega como atenuante, no recogida por la Audiencia, que Juan amenazó y provocó adecuada y previamente a su hermana. La defensa de Juana Alba que agredida y lesionada por su hijo (tuvo que recibir asistencia facultativa fuera de su casa) al regresar y ver a Juan aun tirado en el suelo, temió sin embargo una agresión y le golpeó repetidamente, causándole una porción de lesiones que unidas a las anteriores determinaron su muerte, de lo que no puede colegirse que esas heridas causaran la muerte del infortunado Juan; que actuó en vindicación próxima de ofensa grave, y que no tuvo la madre la intención de causar un mal tan grave como el producido. La defensa de María Josefina, de acuerdo con el fiscal, que actuó amenazada y provocada por su hermano; que concurre en su favor también la atenuante de preterintencionalidad; utilizó un medio de defensa propio que no era presumible originase la muerte de Juan. Y la de Fernando alega que éste estuvo presente en las dos fases de la agresión «y no reaccionó en sentido alguno en defensa de la víctima ni actuó personalmente contra Juan», no aparece en la conducta de este reo acto alguno de auxilio o cooperación que encierre complicidad en el delito. El recurso ha quedado visto para sentencia.—Cifra.

VIOLENTO TERREMOTO EN COLOMBIA

Bogotá, 22. — Unas veinte personas muertas y alrededor de ciento cincuenta heridas es el trágico balance de víctimas del violento terremoto registrado ayer en Colombia.

La ciudad más duramente afectada ha sido Sonaon, en la que siete personas resultaron muertas y fueron derribadas dos torres de la Catedral. Son considerables los daños producidos en los edificios de los departamentos de Caldas y Antioquia.—Efe.

ACCIDENTE DE TRABAJO

Barcelona, 22.—Seis obreros de la empresa «Vulcano» resultaron heridos en un accidente de circulación, cuando se dirigían a la Delegación de Trabajo para rendir un homenaje al delegado provincial don Vicente Toro Orti.

En una furgoneta de la citada empresa viajaban ocho operarios de la misma. Al llegar el vehículo al cruce de la Rambla con la calle de Puertaferrisa, a consecuencia de un fallo en los frenos, el coche chocó con un camión aparcado en aquel lugar. Seis de los ocupantes de la furgoneta sufrieron heridas diversas, siendo atendidos en el dispensario de la calle de Peracamps, cuatro de ellos y los otros dos en la clínica asistencial de la empresa.

Los accidentados son: Alfredo Anós Santraplá, de 38 años; Manuel María González, de 31; Manuel Iborra Durán, de 39; Juan Hernández Farré, de 52; Fernando Antonio Acero, de 49 e Hilario Roce Burgaus, de 50. Por fortuna, las lesiones que sufren no son de gravedad.

A la hora fijada en la Delegación de Trabajo para dar comienzo el acto, los obreros que habían salido ilesos del accidente se personaron en aquel lugar para notificar el hecho al delegado provincial, don Vicente Toro. Al tener conocimiento del accidente, solicitó que se suspendiera el acto, indicando únicamente que aceptaba la placa de plata que se le ofrecía como homenaje tributado a la Delegación del Ministerio y no a su persona. El acto finalizó sin más ceremonia. Seguidamente, el delegado de Trabajo se interesó personalmente por el estado de los heridos.—Cifra.

La Navidad se acerca. Haz que tu generosidad se lo recuerde a las familias humildes. Ayuda a la Campaña de Navidad.

EL DIARIO PALENTINO-EL DIA DE PALENCIA

El periódico más leído en toda la comarca palentina, por su gran información.

EXPLOTA EN EL AIRE Y SE ESTRELLA UN AVION "COMET IV" EN ANKARA

Viajaban 34 pasajeros y hay 9 supervivientes del accidente

Ankara (Turquía), 22. (Urgente).—Se ha estrellado violentamente contra el suelo un avión «Comet» de la British European Airways (B. E. A.).

El aparato, un reactor comercial inglés, evidentemente cayó a tierra después de haber explotado en el aire sobre el aeropuerto de la capital turca.

Funcionarios del aerodromo de Ankara han manifestado que el reactor civil siniestrado, del servicio de B. E. A. 262, despegó del aeropuerto de Esenboga, cerca de Ankara, a las 22,42 (hora española); explotó en el aire como una enorme bomba dos minutos más tarde, e inmediatamente, cayó en barrena. El aparato —o los restos de él— dieron en tierra con gran estruendo cerca de las instalaciones del aeropuerto de donde acababa de partir. El «Comet» destruído procedía de Londres.—Efe.

EXPLOTA Y SE PRECIPITA CONTRA LA TIERRA

Ankara, 22.—Según las últimas informaciones facilitadas acerca del accidente de un reactor comercial británico «Comet», que ha explotado en el aire y después se ha precipitado violentamente contra la tierra en las cercanías del aeropuerto de Ankara, viajaban en él treinta y cuatro personas entre pasajeros y miembros de la tripulación, en lugar de veintisiete como decían los primeros datos.

Las operaciones de salvamento y rescate de los posibles supervivientes del desastre han empezado inmediatamente.

Funcionarios del aerodromo han declarado que se han encontrado veintinueve cadáveres y cuatro heridos en gravísimo estado que han sido inmediatamente trasladados a un hospital. De acuerdo con los detalles proporcionados por el personal de tierra del aeropuerto de Ankara, hay también un quinto pasajero que está recibiendo asistencia facultativa en la clínica del aeropuerto.

Las autoridades turcas, por su parte, han manifestado que no hay ningún superviviente entre los siete tripulantes de la aeronave siniestrada.

Según citan testigos presenciales de la catástrofe, el avión cayó contra el suelo envuelto en llamas y entre humo y explosiones. Los restos del aparato están esparcidos en una zona bastante extensa, lo cual indica lo terrible del golpe contra la tierra.—

NUEVE SUPERVIVIENTES

Ankara, 22.—A nueve se eleva el número de supervivientes del accidente de aviación registrado aquí. Entre ellos figuran cuatro norteamericanos, un israelí, dos chipriotas y dos personas cuya nacionalidad no ha podido ser comprobada aún.

A bordo del «Comet» que se estrelló viajaban treinta y cuatro pasajeros y miembros de la tripulación, por cuyo motivo el número de muertos es de veinticinco. Los supervivientes se hallan heridos y hospitalizados, por tanto.

El aparato era un «Comet 4» de la BEA.

Hace poco menos de un mes, el 23 de noviembre, otro avión del mismo tipo perteneciente a una compañía argentina, se estrelló al despegar del aeropuerto de Camgias, en Brasil. Resultaron muertas las cincuenta y dos personas que viajaban a bordo.

Estos dos accidentes hacen recordar por su proximidad la serie de accidentes registrados con los primeros «Comet» construídos hace ocho años por la compañía de Havilland.

En cuatro accidentes, ciento diez personas murieron en 1953 y 1954.—Efe.

he aquí el...

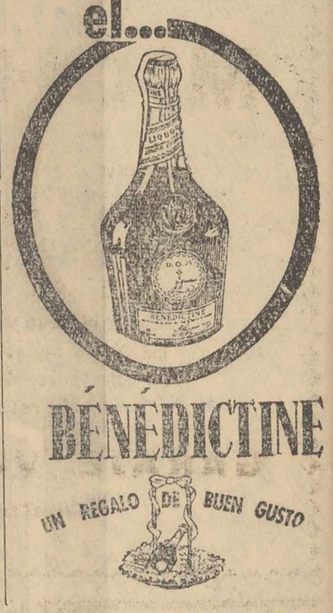

BÉNÉDICTINE

UN REGALO DE BUEN GUSTO

COMENTARIO DE POLITICA INTERNACIONAL

Europa pendiente del MERCADO COMUN

Por ENRIQUE RUIZ GARCIA

El 31 de este mes termina, oficialmente, la primera etapa del tratado de Roma cuyas primeras operaciones de reducción efectiva de las aduanas comenzaron, como es bien sabido, en enero de 1958.

Toda Europa asiste en estos momentos y con extraordinaria expectación a las reuniones y conversaciones que entre sí realizan las delegaciones de los seis países del Mercado Común a causa de una razón fundamental: porque no habiéndose llegado a un acuerdo todavía hoy, en torno a la política agraria de la comunidad, Francia amenaza votar contra del acceso de los seis a la segunda etapa del Mercado Común.

EXPLICACION JURIDICA. — En el orden jurídico está determinado y establecido por el tratado de Roma que durante la primera fase de la comunidad todos los movimientos tendrán que ser obtenidos y avalados por una votación unánime. Pues bien, dado que Francia considera que Alemania no está dispuesta a aceptar una política agraria común, el simple veto francés podría impedir que desde el 1 de enero se iniciara la segunda etapa del Mercado Común. Ello retrasaría un año el proceso de integración europea.

ES UNA ACITTUD RAZONABLE. —Aunque puedan crear suspicacias importantes apenas cabe duda que los grandes problemas deben plantearse seriamente, porque, en caso contrario, terminan envenenando el ambiente y, como es supuesto, si el esclarecimiento de los hechos es fundamental en todo momento mucho más lo es en el caso de una comunidad de naciones que tienden, nada menos que a la libre circulación de los capitales, a la libre circulación de los hombres y a la libre circulación de las mercancías.

La solución que se dé al problema no afecta ya, solamente, a los seis países asociados y a Grecia, sino al conjunto entero de Europa, pues hay que tener en cuenta que los tres países neutrales del continente acaban de solicitar oficialmente su ingreso en el Mercado Común: Suecia, Suiza y Austria. Añádase a ellos por otro lado, Dinamarca.

La zona de libre comercio creada por Inglaterra ha terminado su ciclo y, por tanto, entramos en una nueva fase de la vida europea. No es extraño, pues, la excepcional auscultación e interés con que estos días se está examinando el litigio agrícola germano-francés porque su solución o no solución nos explicará muchas cosas de cara al futuro.

Alemania quiere seguir manteniendo algunas formas de subsidio y también una serie de restricciones cuantitativas, a la hora de la importación que alteran el fundamento o las líneas generales del tratado de Roma.

Las discusiones se están llevando a cabo en un clima muy racional, amable, sin gritos y sin grandes palabras. Los especialistas se inclinan sobre los datos concretos y formulan, o tenor de ellos sus respectivas teorías. Con esto quiero decir que no se ha roto ningún vínculo entre los seis países y que bien merece, al revés, asegurar bien los pasos antes de penetrar en la segunda coyuntura.

EL 22 POR 100 DE LOS EUROPEOS.—De los 75 millones de europeos que constituyen la masa laboral activa del Mercado Común sólo un 22 por 100, el más alto porcentaje, lo arroja Italia que llega al 40 por 100, está dedicado a las tareas campesinas.

No obstante, ser muy reducido ese índice con respecto al de Europa Meridional apenas cabe duda que representa el sector menos favorecido por el progreso y el más necesitado de atención en un momento como el presente en el que emerge, de abajo a arriba, el deseo de buscar un mejor sistema de distribución de la renta. Para que ello sea posible se necesita una idea clara y concreta de las responsabilidades que cada parte ha de poseer en la comunidad europea.

En la reunión de ayer, el ministro de Inglaterra ha tenido un rasgo de humor, de esperanza y de ironía al despedirse de sus colegas europeos deseándoles que resolvieran el dilema con estas palabras: «No quiero despedirme de ustedes sin pedir toda clase de bendiciones del Cielo para los trabajos que tienen pendientes ustedes los representantes de los seis de aquí hasta final de año».

Esta frase de Mr. Heath sirvió para crear un clima de sonrisas y afloraron, después, una serie de concesiones mutuas. No se sabe aun, si serán lo suficientemente resolutivas como para crear, el 31 de diciembre el voto unánime pero no es posible olvidar que el mundo tiene grandes problemas, pero hay una serie de ellos que no son, para nosotros, grandes abstracciones, sino problemas con los que irrevisiblemente tendremos que contender pronto les guste o no les guste a media docena de monopolios.

"EL MEJOR REGALO DE REYES"

Solicite hoy mismo amplia información en el establecimiento ALFA más próximo o envíe directamente este cupón a:

MAQUINAS DE COSER ALFA S. A. - EIBAR

NOMBRE Y APELLIDO _____

DIRECCION _____

POBLACION Y PROVINCIA _____

Solicita gratis Catálogo en colores ALFA y condiciones especiales para regalos P - 85

M.C.D.2022

Deportes

EL BETIS VENCIO A LA FIORENTINA, EN FLORENCIA POR 3--0

Florencia, 21.—El Real Betis Balompie de Sevilla ha vencido a la Fiorentina local por tres goles a cero en un partido jugado esta tarde en el Estadio Municipal, ante unos mil espectadores. El primer tiempo terminó 1-0.

Arbitró el colegiado internacional italiano, Mario lo Bello, y los equipos presentaron estas alineaciones:

Florentina: Santín; Robotti, Castelletti, Ferretti; Orza, Gonfiantini; Veranda, Milán, Antonino, Can y Petris.

Betis: Corral; Grau, Guzmán, Areta; Paquito, Bosch; Loren, Pallarés, Luis, Senekowitch, Lasa.

Antes de comenzar el partido se guardó un minuto de silencio en memoria de las víctimas de la tragedia de Sevilla.

El partido se ha desarrollado con tiempo muy frío y niebla. El Florentina no dió la sensación de emplearse a fondo, viéndose arrollada por el superior juego de los españoles.

Marcó el Betis su primer gol, a los 30 minutos de juego, por medio de su delantero centro Luis, a pase de Lasa.

En el segundo tiempo, la Fiorentina sustituyó a Ribotti por Russ y a Gonfiantini por Brizzi, mientras el Betis conservaba la misma alineación durante todo el partido.

En el minuto 57, Senekovitch marcó el segundo gol en brillante jugada personal, después de recoger el balón en el centro del campo, regatear a cuantos defensores italianos le salieron al paso y terminar burlando incluso al guardameta en su desesperada salida antes de llevar el balón a la red.

El tercero y último gol lo marcó a los 71 minutos de juego el interior derecho bético Pallarés, rematando con la cabeza un buen pase adelantado de Paquito.—Alfil.

Sorteo para los dieciséisavos de final de la Copa de S. E.

Madrid, 21.—Bajo la presidencia de don Benito Picó, en los locales de la Real Federación Española de Fútbol se ha celebrado el sorteo para los dieciseisavos de final de la Copa de S. E. el Generalísimo. El resultado ha sido el siguiente:

Barcelona-Coruña
Pontevedra-Mallorca
At. Bilbao-Sabadell
Hércules-Betis
Zaragoza-Granada
Valladolid-Español
At. Madrid-Basconia
Sevilla-Celta
San Sebastián-Real Madrid
Orense-Elche
Murcia-Oviedo
Tenerife contra vencedor Villarrobledo-At. Baleares.
Málaga-Osasuna
Santander-Burgos
Alavés-Real Sociedad

Los partidos de ida se jugarán el día 14 de febrero en los campos de los crubs citados en primer lugar, y los de vuelta el día 18 del mismo mes, en los campos contrarios. —Alfil.

MICHAISA

Desea a todos sus clientes y amigos

FELICES PASCUAS y UN PROSPERO AÑO 1962

y tiene a bien indicarles que sus establecimientos permanecerán cerrados del 24 al 7 de Enero pudiendo dirigirse durante estos días para cualquier gestión al

GARAJE VILLAMAYOR

Teléfono 1512

IV CENTENARIO DE LA MUERTE DE UN AGUILA DEL RENACIMIENTO

DE LA VIDA Y LA OBRA DE ALONSO G. BERRUGUETE

II

Alonso G. Berruguete entra en la historia del arte con su primer trabajo conocido en España; el sepulcro del gran canciller Selvagio que habría de suscribir mancomunadamente con Felipe Bigarny, a fines de 1518. Jusepe Martinez, un gran crítico y pintor de don Juan de Austria, en su libro «Discursos practicables del novilísimo arte de la pintura, etcétera», fué muy elogioso para el artista paredeño, al que considera de mucha ciencia. Y este Jusepe era hombre exquisito que llamó a la estética general fundamento del arte y raiz cuadrada de la inteligencia. El contrato fué encontrado por el señor Abizanda y por los dos testimonios serios y las noticias que dieron los «viajeros artísticos» se sabe que el «entierro» era suntuoso. La obra quedó destrozada durante el primer cerco de la francesada y la iglesia de Santa Engracia, donde estaba lo hecho por aquellos maestros, voló por la metralla el 13 de agosto de 1808. No hay ningún resto del mausoleo, ni de las figuras.

DE GRANADA A OLMEDO

La sociedad Bigaray-Berruguete debió quedar deshecha en la misma Zaragoza en 1521. Después, la vida de Alonso entra en una época de agitación que ya no abandonaria hasta la muerte. En 1522 está en Toledo, Avila, Granada y Valladolid. Alrededor de la Capilla Real de Granada hay algo entrevisto y una serie de documentos y minutas que no aclaran nada y quizás lo enturbian, junto con unos memoriales al rey que no se digna contestar. Parece que de Berruguete hay quizás, alguna obra de pincel —«El descenso al Limbo»— y en la decoración, el dibujo y las manos de Vasco de la Zarza, fuera del retablo atribuido a Bigarny el cuadro o las tablas de la sacristia.

De Granada, Alonso, aburrido marcha a Valladolid y encuentra el camino seguro del triunfo. En octubre, Carlos I le otorga el cargo de Escribano del Crimen de la Real Chancilleria en la villa capital del Pisuerga. Pocos días más tarde, el 2 de noviembre de 1523, suscribe con Vasco de la Zarza la escritura de concierto para hacer el retablo de Olmedo (Valladolid). En el momento solemne de alzar la pluma ambos reciben 75.000 maravedis en buenos reales de plata pero Zarza muere pronto y la obra queda paralizada. Dos años después se pone en marcha el retablo que, al fin es entregado en 1526.

Abandonando el recurso espléndido de la pintura, con las notas acopiadas de Donatello y la contextura general del altar de Granada —el retablo castellano tiene un aire de familia al granadino— rompe con sus principios y se mete de lleno en la imaginería. En mejor encuadre, la Anunciación es ponderado por todo el mundo y en tono menor, el Cristo del ático y el relieve de «La calle de la Amargura». Es la primera obra que perdura por encima de los siglos, completa y, además, documentada.

RESUMEN DE LA OBRA

Después hay que recordar su matrimonio con doña Juana de Pereda de Medina de Rioseco, una mujer noble y rica, al parecer; la petición de mayorazgo para uno de sus presuntos hijos —fueron cuatro—; la compra de un solar en Valladolid para edificar su casa auténtico palacio y taller; el contrato con los benedictinos para levantar el mejor retablo español de todos los tiempos, a juzgar por los restos que quedan en el Museo Nacional de Escultura Policromada y ahora en el Casón de Madrid, con excepción de inyecciones contra la carcoma, que sigue en su hornacina de Valladolid; el retablo de Santa Ursula, en Toledo, maravilla menuda que explica cómo Berruguete se marchó a Italia totalmente formado estéticamente a juzgar por lo que se parecen sus figuras a las burgalesas; el de la Adoración de los Reyes, para un cambista— o un cambio, se llamaban entonces— rico como un creso y figura en lugar preferente ahora en Madrid, asimismo; fantástica portada de la iglesia del Salvador de Ubeda, algo impresionante bello al que sólo empalidece la Transfiguración de Toledo y la maravilla mundial de la silleria catedralicia coral del templo primado. La rúbrica final de Berruguete, el último guiño de su arte fué el «entierro» de Tavera, el Cardenal que en vida perpetuaron los pinceles del Greco y quedó enterrado bajo una de las sensacionales joyas del Renacimiento español. La obra es bella en lo ornamental, áspera y seca en la faz de aquel hombre que quiso dejar algo trascendental para la posteridad y llamó a su amigo Alonso para que hiciera algo ejemplar y fuera ejemplo de mecenazgos.

MUERTE DEL AGUILA

Septiembre de 1561. Terminado el trabajo de Toledo, testimonio fastuoso de un tiempo auténticamente imperial, Berruguete, viejo ya, cansado sueñe en voz alta con Ventosa de la Cuesta, un pueblecito vallisoletano del que era señor con su casa de Valladolid, junto al río Esgueva, el soto fresco del molino que está cerca del Pisuerga, el monasterio de San Benito, los restos del Castillo, con la familia y, sobre todo, con sus nietos. ¡Domingos veraniegos de la Ventosa! Bonito templo, con el retablo nuevo, un San Miguel, pisando una hidra moribunda ya, con muchas historias de pincel espléndidas; pero, la parca no perdona, Alonso González Berruguete, el águila más rapaz, más alta, más soberbia, más dura, más grande es llamada al supremo tribunal...

Algún tiempo después serían trasladados sus restos de Toledo a Ventosa de la Cuesta, que desde 1768 no hay noticia de ellos, salvo un documento recientemente encontrado que dice donde está o donde estaba; pero si en el citado año fué enlosada la iglesia, ahora acaba de ser entarimada y parece que en esta ocasión tampoco será movido de lugar, ni por curiosidad.

LUIS CALABIA

(Exclusiva de PYRESA).

¡Nuevo!

CATARRO, GRIPE, SINUSITIS?...

... es la congestión lo que le hace sufrir!

Cuando usted se acatarra, la congestión invade la zona crítica de los senos nasales y frontales. La congestión origina:

★ Dolor de cabeza ★ Fiebre
★ Nariz tapada ★ Cansancio

Vicks THEREX descongestiona esta zona crítica

afectada por el catarro. En poco tiempo los comprimidos descongestivos THEREX

★ Calman el dolor de cabeza
★ Reducen la fiebre
★ Destapan la nariz
★ Suprimen cansancio

BOLSA Y FINANZAS

Cotizaciones de los mercados de valores e impresiones de la jornada facilitadas por el BANCO DE BILBAO y la AGENCIA CIFRA correspondiente al día 22 de Diciembre de 1961

BOLSA DE MADRID

Madrid, 22.—Fortaleza en los cambios y mayor volumen operativo que ayer ha acusado la sesión de Bolsa de hoy; los sectores bancario y eléctrico han continuado sus avances.

El cambio más destacado ha sido para Ponferrada, que gana 15 enteros. En el sector bancario, Banesto gana 6, Hispano 5, Central, Popular y Crédito Industrial 2 y repiten España y Exterior. En el eléctrico, Hidro Española gana 6, Cantábrico 4 y, excepto Sil, que cede uno, los restantes valores ganan puntos. Duro Felguera cede 2 y Auxiliar Ferrocarriles repite cambios.

La firmeza continuaba al cierre.—Cifra.

BANCOS: España, 703.—Crédito Industrial, 169.—Exterior, 390.—Central, 868.—Banesto, 956. — Hispano, 787.—Popular, 473.

ELECTRICAS: H. Española, 311. — Sil, 205.—Sevillana, 189,5.—Madrileña, 209,5.—FECSA, 242.—Fenosa, 214. — Leonesas, 169.—Chorro, 159,5.—Reunidas Zaragoza, 148.

SIDEROMETALURGICAS: Auxilias FF. CC., 274.—Material y Construcciones, 131.—Manufacturas Metálicas M., 46,5.—Seat, 258.—S. Bárbara, 137,5.—Santa Ana, 99,5.

MINERAS: Duro-Felguera, 206. — Rif, 445.—Ponferrada, 880.

QUIMICAS: Industrias Aragonesas, 229.—Explosivos, 372.—Petróleos, 555.—Hidro-Nitro, 160.

CONS. E INMOBILIARIAS: Dragados y Construcciones, 258.—Inmobiliaria Metropolitana, 151.—Urbis, 99. —Hidrocivil, 105.

ALIMENTACION: Ebro, 523. — El Aguila, 621.—G. Azucarera, 196.

TEXTILES: Fefasa, 130.—Sniace, 302.

VARIAS: Campsa, 195.—Construcción Naval, preferentes, 150.—Telefónicas, 197,5.—M. Madrid, 167.

DERECHOS: Felguera, 55.—Azucarera, 78,5.—Ebro, 92.—Fecsa, grandes, 326.—Idem, pequeños, 70.

BOLSA DE BILBAO

Bilbao, 22.—El negocio en Bolsa ha transcurrido bastante animado y firme, con predominio favorable al alza, siendo las más destacadas el Banesto, con ocho enteros; y siete y medio los Bancos locales, limitándose las demás a mejoras de discreta importancia. Al cierre, la posición era bien orientada.—Cifra.

BANCOS: Banco de Bilbao, 977,5. —Banco de Vizcaya, 972,5.

NAVEGACION: Marítima del Nervión, 760.—Naviera Aznar, 230.—Naviera Vascongada, 166.

QUIMICAS: Papelera Española, 443.—Nicas, 147.

VARIAS: La Robla, 128.—Suburbanos, 111.—Cementos Lemona, 318. — Campsa, 195,5.

SIDEROMETALURGICAS: Altos Hornos, 239.—B. Wilcox, 385.—Euskalduna, 206.—S. Bárbara, 138.

ELECTRICAS: Iberduero, ordinarias, 378,5.—Idem, nuevas, 371.—Viesgo, 222,5.—R. Zaragoza, 148.

CUPONES: Nitratos Castilla, 78.—Banco de Vizcaya, 291.

BOLSA DE BARCELONA

Barcelona, 22.—Renació la confianza en el corro de acciones, donde se verificaron muchas operaciones y casi todas ellas con aumento en los cambios. El dinero se mostró más confiado. Entre todos cabe destacar el grupo local y el de arbitraje. También el eléctrico se mostró firme.—Cifra.

BOLSA DE BILBAO — — — — vbgk cmf ñhrd cmfñrdd

Petróleos, 557.—Explosivos, 375. — Cros, 491. — La Maquinista, 102. — Aguas Barna, 310. — Motor Ibérica, 1.835.—Carburos Metálicos, 590.—Tabacos Filipinas, 515.—Asland, 415. — Industrias Agrícolas, 621.

BANCO DE BILBAO

Banca. — Operaciones de Bolsa. — Pago de negociables de trigo

Mayor Pral., 79. — PALENCIA

BANCO DE SANTANDER
Fundado en 1857
Banca - Cambio - Bolsa
Caja de Ahorros
Mayor Pral., 21. PALENCIA

Un abogado y un técnico agrícola a su servicio, suscribiéndose a MIES. Revista mensual. Suscripciones: 36 Ptas. al año. Apartado, 15. Palencia.

LETRAS DE LUTO

Se cumple el primer aniversario del fallecimiento de don Gregorio García Ibáñez, Hermano que fue de la Cofradía de la Santa Vera Cruz, cuyo recuerdo permanece en la memoria de los que le conocieron y supieron de su caballerosidad.

En esta triste fecha, renovamos nuestro pésame a su apenada esposa, doña Patrocinio López; hijos Gregorio, Pilar y Gabriela García López; hijos políticos, padre don Mariano García; padres políticos, hermano don Mariano García, hermanos políticos, nietos, primos y demás familia.

—Se cumple el segundo aniversario de la muerte de don José Terceño Barbero. Su recuerdo vive imperecedero en la memoria de los que le conocieron y supieron de sus excelentes dotes personales.

Renovamos en esta triste fecha, nuestra condolencia a su afligida esposa doña Petra Romero Pastor; hijos José Ignacio y José Luis; hijas políticas, nietos y demás parientes.

DE ENSEÑANZA

ESCUELA DEL MAGISTERIO DE PALENCIA

EXAMENES EXTRAORDINARIOS

Según Orden recibida de la Superioridad los exámenes extraordinarios de enero se adelantan de fecha, con el fin de que los alumnos que finalizan los estudios puedan tomar parte en las Oposiciones al Magisterio.

Los exámenes de asignaturas serán el día 3, comenzando a las diez de la mañana y a continuación, o sea, por la tarde del mismo día, los de Reválida.

Palencia 22 de diciembre de 1961. —LA SECRETARIA.

Sea elegante comprando en un buen comercio. Canadienses, gabardinas, prendas de invierno
CASA MARTIN
Mayor, 61. — Teléfono 3296
PALENCIA

SUCESOS LOCALES

CIRCULACION.—A la vecina de nuestra ciudad, Mariana Gutiérrez, de 62 años, domiciliada en el número 114 de la calle Mayor, hubieron de atenderla en la Casa de Socorro de contusión y erosión en la rodilla derecha y en el hombro y brazo del mismo lado, de pronóstico leve. Tales lesiones le fueron producidas al ser arrollada por una bicicleta montada por el joven Carlos Javier Martín Abad, vecino de la Avenida de Asturias, número 39.

Dietario

Sábado 23 de Diciembre de 1961

Témporas-Ordenes

SANTORAL. — Santos: Victoria, virgen; Migdonio, Mardonio, Teódulo, Saturnino, Euporo, Gelasio Zafiro, Eunicíano, Cleómedes, Agatópode, Basílides, Evaristo, mártires; Sérvulo.—(Misa: De Témporas. Color: Morado).

Sale el sol a las 7'36 horas y se pone a las 16'53 horas. Sale la luna a las 18'31 horas y se pone a las 8'28 horas. Cuarto menguante el 30.

REFRAN: Zorrilla que mucho tarda, caza aguarda.

EL TIEMPO EN PALENCIA

Barómetro: A las 18 de ayer, 702'5. A las 8 de hoy, 698'1. — Temperaturas: Máxima de ayer, bajo cero, 3'2. Mínima de hoy, bajo cero, 4'6. — Dirección del viento: A las 18 de ayer, N. E. A las 8 de hoy, calma. — Lluvia, 0'6. — Humedad relativa media, 93 por 100.

JUGUETES. LOS MAS ORIGINALES MODELOS. LAS MAS ALTAS CALIDADES, EN I. G. DIARIO-DIA

EFEMERIDES. — 1538: Primera misa de San Ignacio de Loyola. — 1732: Arkwrigth inventa el primer bastidor para el hilado de algodón.—1856: Nace Wilson, que sería presidente de los Estados Unidos.—1938: Comienza la batalla de Cataluña.

¡AGRICULTORES!

Sembrad patatas "PALOGAN"

Máxima calidad. Grano fino
Muy temprana. Se produce en 90 días
Entregas en el acto. Todos los sacos precintados
PEDIDOS: A nuestro representante

Don Benigno Martín Delgado

M. Rivera, 5.—Tlf. 2718

SUS HIJOS

Han escrito ya a los Reyes
Cartas Elgorriaga ?

Si lo hacen, con un poquito de suerte, alguna de sus cartas estará entre las muchas que yo, el

Paje Elgorriaga

elegiré y entonces, los Reyes les llevarán todo lo que pidan.

El interior de cada envuelta de los maravillosos chocolates Elgorriaga

La Campana: Delicioso
La Vaquita: Es-tu-pen-do
La Taza: Riquísimo

es una carta, y en las que estén en blanco, basta que sus hijos escriban su nombre y dirección pidiendo lo que quieran y la envíen a:

Cuantas más cartas enviéis, será más fácil que os toque. Escribid muchas, escribid... cada día.

DANIS

El chocolate de los Magos

anuncios por palabras

Alquileres

ARRIENDO fábrica de lejías instalada, con vehículo de motor; fácil acuerdo. Razón, Sr. González. Avenida Simón Nieto, 36. 5

ARRIENDO local Plaza Vieja Saldadaña, propio para Almacén. Isaac Laso. Santa Olaja.

Automóviles

VENDO 600, perfecto estado. Garaje D K W. Plaza San Lázaro. 4

COLOCACION de cabinas en tractores de todas marcas, reparación de carrocerías, pintura al duco. Félix García. General Goded, 33. (Orilla del Río). 2

AUTOMOVILES, admitimos estancias. "Garaje Colón". 3

SE VENDE camión Hispano. Diferencial G. M. C. Caja seminueva. Emiliano Hermoso. Bahillo. 5

Fincas

VENDO magníficos pisos a estrenar, local comercial 210 m2., entrega inmediata, grandes facilidades. C. Fonseca, 27. Rodríguez. 10

VENDO piso libre en calle Ciudad Universitaria, 7. Razón, telf. 3585. 3

Ganados y aves

VENDO 30 ovejas jóvenes, juntas y separadas. Para tratar, con Rufino Rastrilla, en Támara de Campos. 19

SE VENDEN tres cerdos para matar. Baquerín de Campos. Quirino Lobos.

VENDO cerdos destete. Camino viejo de Husillos. Detrás de la Campsa. 26

GANADERO, avicultor, lechero. El camino del éxito, pienso completo "Visan". Cereales Royuela. Casado Alisal, 29. Solicito agentes vendedores toda la provincia. 1

VENDO novillas, recién paridas, procedentes de Pas y jatos para el suero. Manuel Ortiz. Mola, 57. 27

VENDO 150 ovejas abocadas a parir. Juan M. Velasco. Villaturde. 28

SE VENDEN 21 ovejas pariendo y siete borrillas. León Antolínez. Calzada de los Molinos. 6

GANADEROS. Maíz bien seco y limpio, vezas, yeros, almortas, pulpa de remolacha y toda clase de piensos, vende en las mejores condiciones de precio y calidad. Benigno Martín. Avda. M. Rivera, núm. 5. 7

VENDO 38 ovejas abocadas a parir. Cevico de la Torre. Paco López Atienza. 12

HUEVOS de 70 a 80 gramos. Castellanas Gigantes, Negra y Blanca, premiadas Concurso Tarragona por haber conseguido 88 por ciento huevos extras. Masía San Agustín. Pinos Puente. Granada.

VENDO dos cabras próximas a parir. Emigdio Cuadrado. Villamorco.

VENDO 2 chotos de 7 meses. Tratar, con Angel López. Calle Pastores. Dueñas. 13

VENDO 25 cerdos 35 kilos; 3 cerdas parir enero; 300 gallinas primera puesta; yegua carne. Donato Simón. Villerías. 14

SE VENDE ternera para suero. Rizarzuela, 19. 15

Maquinaria y Reparaciones

NEUMATICOS, correas de ventilador, correas trapezoidales. Navamuel. Casado del Alisal. E. Teléfono 1937.

ARADOS de discos y rejas para tractor. Basculantes, fijos, reversibles, desplazables, de todos los sistemas. Rejas, discos y vertederas «Bellota». Desgranadoras maíz, picadoras remolacha. Gradas canadienses, de estrellas, de púas. Rodillos, arrobaderas. Almacenes Maquinaria Ortega y Ortiz de Zárate. 11

ARADOS de discos y rejas, cultivadores y gradas discos tractor, desgranadoras de maíz, rodillos, rastras, gradas, cortarraíces, vertederas "TRIPLEX", discos, rodamientos, tornillería, aceites y grasas. Almacenes Pinacho. 6

SEMBRADORAS tipo Empire y Hoossier para ganado y tractor con alzamiento hidráulico en diferentes anchuras, tanto en botas, rejas o discos. Cultivadores modernizados para tractor en muelles y brazos rígidos. Tejeda y Cía., S. L. 3

SEMBRADORAS: Tipos Empire S. G. Hoossier H. C. Lamusa, consulte precios. Maquinaria Sobrinos de Fidel Diego SRC. Palencia. 13

Préstamos

HIPOTECAS sobre fincas rústicas, urbanas. Intereses cuatro y medio, tramitación rápida. Absoluta reserva. Tristán. Montero Calvo, 22. Valladolid.

Trabajo

NECESITO chica de servicio. Teniente Velasco, 7, cuarto, derecha. 6

NECESITO obrero agrícola por año, doy casa. Feliciano Ortega. Marcilla.

SE NECESITA chica. República Argentina, 3, primero. 13

MUCHACHA se necesita para matrimonio solo. José Antonio, 2, segundo, izquierda. 17

EMPRESA BILBAINA, necesita representante general en esta provincia, para metalurgia, accesorios y recambios de automóvil. Introducido en el ramo. Reserva absoluta. Escribir número 2.060. Publicidad Pregón. Apartado 789. Bilbao.

SE NECESITA oficial. Talleres de maquinaria agrícola Francisco Alonso. Osorno.

SE NECESITA aspirante administrativo, de 16 a 17 años, solicitudes por escrito. Diríjanse a la Administración de este periódico.

SE NECESITA guarda ganado mayor. Hermandad Sindical. San Cristóbal de Boedo. 3

SE NECESITA doncella para Madrid. Mayor, 17, segundo. 3

Transportes

RETORNOS, transportes. Bar Palencia. Teléfonos 1399-3783.

Traspasos

SE TRASPASA tienda ultramarinos. Calvo Sotelo. Venta de Baños. 8

TRAPASO negocio en marcha, calle Mayor, magnífico emplazamiento. Teléfono 3276.

Varios

AZULEJOS, mosaicos, piedra artifiial, impermeabilizantes, saneamientos "Roca" y "Arsani". Materiales de construcción La Hortensia. 3.

POR AUSENCIA vendo vaca ratina, con leche; 2 chotos; 60 pollas poniendo; paja trigo centeno; carro par; 30 carros estiércol. Isaac Escobar. San Llorente del Páramo.

VENDESE máquina taladrar, esmeril, transmisión, motor, bigornia, par de ruedas seminuevas de carro, con eje. Remolques Ausín, Segundo Barrio. Palencia. 10

VENDESE local propio para industria. Igualmente 15 parejas palomas mansas. Aurelio Corrales. Magaz. 11

VENDO 254 ovejas todas edades, 37 ortuñas, 90 emparejadas y el resto pariendo; un par de mulas; trilladora «Ajuria» núm. 95 y semilla de alfalfa. En Mazariegos. Gumersindo Vega. 13

TUBOS cemento gres y fibro-cemento, precios interesantes. Materiales de construcción Pastor. Palencia.

VENDO 120 cántaros de vino a 38 cántaro, diez cántaros vinagre y cinco chopos. Esteban Gonzalo. Quintanilla de la Cueza. 12

VENDO 2 cerdos York de 100 y 120 kilos. Un motor explosión 5 HP., «Lister». Manuel Infante. Paredes de Nava. 14

NECESITO pastor y vendo cerdo de 115 kilos. Angel López. Marcilla de Campos. 15

VENDO 3 machos y dos mulas y dos carros entoldados o se cambian por una camioneta. Tratar, con Segundo González. Dueñas.

Ventas

ATENCION, lecheros. Se contrata toda la leche del ganado de Villaviudas. Tratar, jefe Hermandad. 7

DELICIOSA galleta Fontaneda. Aguilar. 18

SE VENDEN berzas para vacas, bastante cantidad. Fuente de la Salud. Florencio Marín. 19

VENDO 25 chopos. Para tratar, Benito Maté. Villaviudas. 22

VENDO bidones de 200 litros. Curtidos "Moreno". Palencia. 23

VENDO 6.000 arrobas paja blanca. Adolfo Palacín. Vallejera (Burgos). 25

CARNE novillo, especial para matanzas, desde 38 pesetas, sin hueso. Carnicería Alfonso. Teniente Velasco, 18. Parada coches Moreno. 13

MUCHAS puertas y ventanas. Todos los tamaños. Garantía y economía. Pedro Manuel Gil. Antonio Maura, cinco. 17

VINO de cosecha, 4 pesetas litro. Bodega Ruipérez. Mayor, 176.

VENDO 5.000 kilos alfalfa empacada. Justina Caballero. Meneses. 14

ALFALFA muy buena, empacada, vendo. Néstor Esteban. Torquemada.

SE VENDE remolacha forrajera. Hermanos Pérez Antolínez. Santa María. Carrión.

TABLEROS Tablex (Tafisa), todas modalidades. Novopan, todos gruesos. Okúmen. Ukola. Castaño. Pedro Manuel Gil. Antonio Maura, 5. 16

SE VENDEN 10 chopos maderables en Traspeña de la Peña. Buen cargue para camión en la misma finca. Para tratar: Francisco Martín. Colón. Barruelo.

REPOLLO, buena partida, vendo. Alario. Huertas Pombo. 26

MADERAS Soria, Vizcaya, Galicia, Pino Norte y cuantas precise. Pedro Manuel Gil. Antonio Maura, 5. 15

SE VENDEN 30.000 kilos paja blanca de trillo. Antonio García. Pedraza de Campos.

M.C.D.2022

Números premiados en la "Pedrea" del sorteo de Navidad

Relación de números premiados con 20.000 pesetas, tomados al oido y transmitidos por los teletipos de la «Agencia Cifra»

UNIDAD, DECENA, CENTENA

182 238 917 107 441 799 829 915 145
350 274 807 582 036 936 451 494 034
399 079 815 645 423 719 786 035 975
751 268 261 014 773 459 705 691 755
445 602 044 416 196 904 151 275 627
049 061

MILLAR

441 268 100 648 945 805 218 127 930
051 143 449 296 439 678 211 634 380
893 279 077 798 228 423 191 819 937
466 575 803 329 348 251 484 739 283
670 222 779 903 360

DOS MIL

130 607 381 053 143 217 187 839 620
238 984 351 519 869 155 336 935 395
872 955 876 942 508 410 860 715 065
101 194 411 865 800 014 253 547 030

TRES MIL

777 829 401 272 711 749 768 281 120
314 742 470 495 323 173 501 266 728
033 141 772 131 700 116 249 121 360
123 475 539 607 903 520 143

CUATRO MIL

984 124 990 456 900 413 794 393 702
449 108 104 179 681 153 429 178 053
600 570 643 664 559 345 547 852 415
724 470 197 712 857 545 686 209 720

CINCO MIL

738 867 923 716 307 942 331 049 128
095 640 201 166 953 512 593 757 858
917 001 641 915 535 890 547 665 904
139 577 034 897 073 644 191 267 521
239 901 021 154 378

SEIS MIL

676 333 872 399 797 135 844 947 140
459 598 193 341 054 485 733 954 147
446 413 672 146 116 658 552 527 236
565 572 463 395 360 770 123 670

SIETE MIL

032 415 440 905 475 127 848 894 386
454 200 554 693 031 446 582 926 950
674 228 168 622 457 325 539 043 981
100 063 588 126 352 986 642 402 570
067 670 759 448 277 375

OCHO MIL

958 930 502 046 299 992 260 060 355
472 159 266 196 158 206 538 686 540
827 627 320 626 527 212 081 862 447
873 208 863

NUEVE MIL

482 054 736 722 171 867 958 861 094
051 200 417 972 366 766 066 272 701
503 711 439 844 559 372 336 543 005
826 604 203 669 677 949 779 172 609
266 436 430 574 364 807 613 843

DIEZ MIL

951 816 912 227 776 725 567 260 012
078 069 899 141 408 573 795 803 410
934 719 441 909 713 902 660 908 656
050 559 305 360 651

ONCE MIL

366 154 899 479 438 446 548 219 194
122 086 810 083 934 160 159 901 212
706 772 597 059 830 877 574 452 337
009 319 176 741 616 736 096 136 408
637 999 024 749 303 734 995 663

DOCE MIL

021 546 373 794 708 813 364 211 173
431 536 688 018 890 634 932 527 492
034 335 055 667 684 119 583 313 991
660 040 343

TRECE MIL

462 386 458 298 504 156 611 558 726
627 285 580 180 760 392 271 970 952
316 224 693 465 725 728 257 202 239
175 948 215 581 300 459 394 398 761
822 712 309

CATORCE MIL

422 570 237 988 776 233 294 455 407
323 531 519 961 416 253 867 383 299
133 357 462 065 652 472 662 901 250
384 600 256 806 538 981 624 999 991
909 464 436 108 175 697

QUINCE MIL

071 768 859 626 421 774 180 705 748
189 868 466 754 472 707 009 136 564
640 534 259 253 108 732 389 903 438
713 666 558 141 856 966 175 473 594
186 455 658 764 121 353 047 300 316
892 893 099 526 413

DIEZ Y SEIS MIL

144 485 589 244 441 339 091 790 928
991 089 770 211 959 957 171 289 821
788 738 660 881 902 146 791 344 442
015 136 773 779 400 036 153 627 543
403 155 606 725 884 190 825 364 205
294

DIEZ Y SIETE MIL

454 909 606 240 865 622 076 550 675
961 823 504 494 171 585 573 479 186
823 696 571 865 604 513 692 238 915
668 056 140 444 468 257 670 568 434
033 011 121 049 515 928 075 947 304
374 907 268 505 125 007 117 080 879
102

DIEZ Y OCHO MIL

673 421 567 943 326 405 526 871 087
058 877 258 040 344 420 321 913 974
623 432 632 944 254 559 222 126 871
545 085 779 995 910 061 565 398 647
160 240 756 825 702 474 690 019 689
774 375

DIEZ Y NUEVE MIL

998 987 636 699 217 947 196 589 551
729 310 426 848 535 473 245 604 811
292 772 757 066 511 932 757 970 802
489 441 521 130 131 740 994 689 674
683 668 163 881 419 026 057 675 012
453 042 480 765

VEINTE MIL

302 995 501 529 454 531 522 310 973
575 200 189 798 915 566 225 107 388
655 208 195 495 292 690 713 897 047
446 398 666 620 229 831 041 311 830
771 617 573 261 882 364 937 559 781
799

VEINTIÚN MIL

208 363 821 711 200 686 494 251 742
063 025 288 215 665 837 835 676 049
449 904 802 843 889 352 672 189 590
719 162 325 418 068 123 718 468 278
542 043 030 467 096 335 641 846

VEINTIDOS MIL

525 768 735 537 891 701 652 162 176
466 917 649 977 072 857 756 375 833
159 622 405 358 425 579 896 299 596
342 217 073 837 039 104 014 815 267
636 674 994 929 557 792 962

VEINTITRES MIL

749 127 656 359 584 171 199 728 846
406 598 168 171 433 836 180 748 047
501 249 119 694 987 786 334 272 869
329 123 723 765 177 583 540 744 991
062 599 384 537 835 191 576 185

VEINTICUATRO MIL

193 606 302 697 203 795 896 003 884
573 842 464 889 366 376 260 956 410
924 604 477 049 359 379 067 206 757
255 261 519 564 069 223 272 427 807
548 114

VEINTICINCO MIL

006 883 251 608 739 890 403 715 245
816 805 476 445 888 657 515 289 837
510 554 635 241 011 419 927 558 031
994 550 428 103 933 675 673

VEINTISEIS MIL

680 141 719 365 290 377 618 464 072
025 658 347 444 593 091 604 210 358
611 864 771 248 541 018 872 463 866
621 043 190 650 349 075 178 069 431
571 446 023 558 093 515 270

TREINTA Y TRES MIL

953 287 049 792 083 553 225 371 807
387 050 736 468 301 033 783 802 819
549 932 761 619 027 162 607 412 132
232 558 095 244 520 722

TREINTA Y CUATRO MIL

714 556 768 333 626 581 829 468 932
956 763 744 925 504 944 618 250 425
786 553 312 475 177 727 605 418 054
757 430 686 875 176 576 175 498 110
055 840 717 762 400 434 248 877 862
053 755 450 821 114 831

TREINTA Y CINCO MIL

875 873 088 394 414 165 589 287 508
414 410 834 368 297 781 484 512 375
275 390 232 036 167 981 220 709 052
265 473 627 906 614 141 010 147 346
656 335 886 622 136 564 894

Neumáticos de hilos de acero
MICHELIN ...FUERZA
Un tren rueda desde hace 10 años sobre neumáticos con hilos de acero
NAVAMUEL
C. ALISAL. E
Tfº 1937

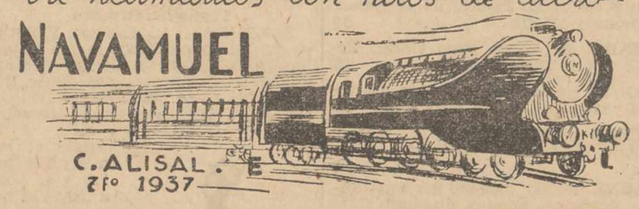

VEINTISIETE MIL

765 374 101 382 649 828 635 664 724
191 502 274 358 583 846 931 210 930
736 143 376 724 903 069 314 344 251
643 325 332 100 826 743 853 299

VEINTIOCHO MIL

955 168 708 444 503 895 592 986 612
157 038 165 661 771 492 365 115 942
327 694 998 724 552 118 413 535 040
674 027 670 354 686 365 228 379 248

VEINTINUEVE MIL

743 785 609 969 311 687 812 970 746
537 087 809 655 673 136 554 877 672
099 222 765 173 745 527 363 490 071
924 801 249 371 658 501 902 156 364

TREINTA MIL

582 318 929 699 485 029 027 806 700
679 419 744 368 529 241 260 446 496
189 399 770 560 133 119 131 217 309
321 748 428 423 612 336 222 301 727
695 183 213 894 450 610 267 622 899
261 219

TREINTA Y UN MIL

490 704 511 372 045 800 752 861 476
099 735 028 154 655 740 095 014 269
215 239 011 751 294 284 203 057 571
877 329 421 799 492 993 613 309 962
086 462 782 683 401 546 469 558 307
186 512

TREINTA Y DOS MIL

063 288 543 409 863 226 967 212 485
696 138 074 121 511 236 964 977 457
282 959 619 075 459 483 229 004 766
294 315 094 203 262 172 320 650 325
970 878 407 158 145 461

TREINTA Y SEIS MIL

267 484 850 793 456 432 140 116 146
034 977 508 295 678 878 490 602 176
889 269 731 913 231 607 690 081 525
307 310 521 873 573 595 182 743 228
250 966 640 679 750 084

TREINTA Y SIETE MIL

648 628 514 510 425 845 116 634 974
806 437 056 475 711 102 005 653 540
977 734 394 536 370 989 428 840 503
350 003 358 745 133 519 861 537 405
647 403 274 134 755 825 490 880 022
732 577 993 239 485

TREINTA Y OCHO MIL

565 505 031 054 721 822 758 924 208
247 098 795 329 638 656 443 419 406
646 355 465 285 025 427 860 473 094
294 405 563 159 759 716 618 164 184
911 162

TREINTA Y NUEVE MIL

913 535 125 176 328 193 095 900 103
943 387 091 587 979 002 807 554 655
205 922 335 548 372 011 849 803 987
682 915 219 777 515 210 722 405 841
441 832 414 546

CUARENTA MIL

995 721 477 735 333 347 534 629 765
075 797 508 930 147 119 974 659 516
635 488 793 369 216 074 957 910 058
774 872 819 481 173 464 954 312 315
396 425 168 046 540 766 050 471 126
434 076 841

CUARENTA Y UN MIL

485 930 446 484 810 799 752 556 806
402 640 425 784 403 878 894 114 424
400 147 127 520 144 503 782 679 547
316 578 716 354 540 629 858 940 384
726 464 308 917

CUARENTA Y DOS MIL

128 468 119 922 080 094 287 452 178
524 144 413 642 667 252 223 925 114
211 474 672 850 845 329 222 191 533
543 479 159 220 340 629 511 208 034
546 708 364 468 535 890 151 083 332
530 264 084

CUARENTA Y TRES MIL

324 195 475 672 096 792 832 199 360
872 372 107 575 562 343 542 426 617
364 210 978 317 599 148 549 712 873
098 997 132 635

CUARENTA Y CUATRO MIL

507 323 359 018 133 351 186 250 869
864 723 464 691 941 668 516 578 759
509 144 199 030 004 138 332 327 015
173 076 178 813 462 467 822 948 921
931 317 157 177

CUARENTA Y CINCO MIL

850 789 702 635 844 128 115 265 531
631 128 249 262 028 518 228 298 331
713 711 792 990 275 431 556 068 445
762 861 912 571 468 159 997 771 114
805 246 183 972 424 180 742 345 862

CUARENTA Y SEIS MIL

146 532 706 655 486 959 291 206 893
607 554 445 046 052 615 306 965 361
006 599 934 113 355 557 582 034 051
576 042 074 426 436 992 153 315 762
843 229 945 617 963 265 863

CUARENTA Y SIETE MIL

470 181 335 945 125 228 044 685 755
400 982 012 951 967 617 428 393 421
963 847 153 719 854 418 871 861 184
175 939 395 015 822 717 577 585 749

CUARENTA Y OCHO MIL

726 404 746 506 136 307 215 374 414
551 206 261 591 128 266 589 659 550
510 721 819 570 954 342 794 869 901
896 488 817 892 053 561 521 319 176
160 461 891 113 156 134 109 279

CUARENTA Y NUEVE MIL

085 031 426 775 515 730 080 192 012
466 144 753 400 556 305 919 575 440
231 658 782 060 140 136 651 878 062
885 803 052 520 950 833 855

CINCUENTA MIL

962 317 207 889 112 900 437 154 807
661 634 250 336 679 939 041 465 242
220 551 223 048 845 287 886 178 874
818 413 226 278 710 808 666 470 189
240

CINCUENTA Y UN MIL

323 259 523 233 025 487 384 531 493
474 561 935 714 280 050 724 902 243
691 597 113 200 179 506 133 500 442
363 888 510 516 680 458 388 441 890
623 070 138 060 445

CINCUENTA Y DOS MIL

167 038 675 928 695 344 379 360 099
074 363 008 411 875 599 066 618 775
107 649 974 566 501 237 408 225 154
590 075 234 361 999 879 401 693 451
076 179

CINCUENTA Y TRES MIL

275 932 542 034 832 115 338 325 276
188 827 665 202 852 608 820 008 020
607 253 007 192 871 614 193 788 396
657 517 352 496 063 230 454 574 453
096

CINCUENTA Y CUATRO MIL

684 118 193 716 151 058 382 902 532
819 958 264 882 015 445 077 384 864
248 591 880 004 787 035 250 638 517
472 157 973 102 657 128 068 351 954

CINCUENTA Y CINCO MIL

136 852 391 209 715 025 271 167 472
528 093 347 395 267 764 137 451 809
846 262 286 424 241 301 442 501 110
922 132 872 650 180 916 194 400 329
653 440 805 228

CINCUENTA Y SEIS MIL

696 252 501 574 817 576 269 500 797
867 771 532 726 552 340 609 787 403
142 722 150 734 638 228 557 523 036
305 795 707 526 218 583 100 899 718
087 614 631

CINCUENTA Y SIETE MIL

446 130 157 442 818 321 107 004 817
865 262 483 355 999 902 582 717 314
512 869 230 743 326 305 974 964 579
404 165 812 854 641 635 164 577 081
402 639 588 744 972 278 776 121

CINCUENTA Y OCHO MIL

539 129 473 210 337 986 578 544 926
799 483 614 102 421 266 921 508 560
478 846 154 938 580 111 385 263

CINCUENTA Y NUEVE MIL

885 467 709 247 983 516 914 416 913
818 743 601 827 443 078 114 628 197
681 297 578 728 481 924 758 022 110
285 995 141 472 850 744 028 864 847
649 895

Nueve millones de pesetas (tres décimos del segundo) repartió una señora entre sus ocho hijos

El «botones» que adquirió los billetes no juega ni una sola peseta

OCHO SERIES VENDIDAS EN LA PLAZA DE LA INDEPENDENCIA DE MADRID

Madrid, 22.—Ocho series del número 53.287, agraciado con el segundo premio han sido vendidas en el kiosko número 48 de la Plaza de la Independencia, del que es titular doña Carmen Sáenz de Heredia. Este número ha sido adquirido el día 4 de noviembre y no se sabe a quién pudo corresponder ni siquiera si se ha vendido en décimos sueltos.—Cifra.

AGRACIADOS EN EL SEGUNDO

Madrid, 22.—La señorita Paloma Berqui lleva una participación de 50 pesetas en el segundo premio vendido en la Administración de la Plaza de la Independencia. Tres décimos fueron adquiridos por su madre, doña Gloria Barranco. Ella se quedó con una importante participación y el resto lo repartió entre sus familiares.—Cifra.

EL «BOTONES» NO LLEVA NI UNA SOLA PESETA

Madrid, 22.—Rafael Ruiz Illa es el «botones» de la Casa Elizabeht Ardem quien adquirió por encargo de doña Gloria Barranco, tres décimos del número 53.278, agraciado con los quince millones del segundo premio.

El joven Rafael no juega ni una sola peseta en el número premiado. A doña Gloria le correspondieron 600 en la pedrea del último sorteo y decidió emplearlas, con otras 600 más que añadió, en lotería del sorteo navideño. La señorita Paloma Derqui, era presa de un fuerte ataque de nervios y apenas podía articular palabra mientras los periodistas la interrogaban y los fotógrafos de Prensa y cámaras de televisión tomaban sus planos.

Dirige el establecimiento de Elizabeth Ardem, la señorita Penny Daniell de San Antonio (Texas). En correcto español manifestaba cierta desilusión ya que tuvo como quien dice la fortuna en la puerta de su casa, el kiosko donde fué expedido el número se halla apenas a seis metros de distancia de dicho Instituto de Belleza—y no acertó a atraparla.

Doña Gloria Barranco de Derqui repartió los tres décimos adquiridos entre todos sus hijos, que son ocho; cuatro varones y cuatro mujeres, en participaciones de 50 pesetas. Su hermano, el teniente coronel Barranco, posee también una participación del número agraciado. También llevan participaciones las muchachas del servicio, Julia Martín, Angeles Estremera y Julia Martínez, a razón de 50 pesetas cada una y María Isabel Medina, también al servicio de la casa, 25 pesetas. El señor Derqui, esposo de doña Gloria, es ingeniero y tien una empresa constructora de pilotajes especiales por procedimientos que llevan su apellido y se dedica principalmente a la construcción y a las obras públicas. El ambiente de la casa, pese a la satisfacción que puede suponer el hecho de resultar agraciados en la lotería, era de gran tranquilidad, si cabe, más bien triste por reciente desgracia familiar.—Cifra.

También los humildes, «nuestros señores los pobres», deben celebrar con alegría la Navidad del Señor. Ellos fueron los preferidos de Jesucristo. Hazlos también tus preferidos en estos días. Ayuda a la Campaña de Navidad...

M.C.D.2022